Anno 109 Numero 138 Torino - Via Marenco 32 - Centr. tel. 65681 - Selez. passante 6568 (**) L. 200 (arretrati il doppio) - (Sped. abbonam. postale G. 1/70) Sabato 25 Giugno 1977

STAMPA SERA

QUOTIDIANO D'INFORMAZIONI

VINOVO
IL PRINCIPE AMEDEO DI GALC?PO
PAGINA 14

...un bouquet verde floreale RUSE' la nuova linea di profumi CORDAY PARIS
Distributed by MAX FACTOR
da PROFUMI Servetti

La grande regata (illuminata a giorno) come in un musical

TUTTA TORINO STASERA SUL PO

Attentato al presidente dei mutualisti

HANNO COLPITO ancora alle gambe

Milano. Il medico Roberto Anzalone in barella all'ospedale, dopo l'attentato

MILANO — Non destano preoccupazioni le condizioni del dottor Roberto Anzalone, 49 anni, segretario dell'Ordine dei medici, presidente dell'Associazione milanese dei medici mutualistici, rimasto vittima nel tardo pomeriggio di ieri di un agguato tesogli mentre usciva dal suo ambulatorio di via Padova 300 verso le 19, quando un terrorista gli ha sparato sei colpi di pistola calibro 38, quattro dei quali l'hanno raggiunto alle gambe. L'attentato è stato rivendicato qualche ora più tardi con una telefonata all'agenzia Ansa dall'organizzazione terroristica « Prima linea ».

Il dottor Anzalone, che abita in via Placido Riccardi 21 con la moglie Maria Teresa Muscia e i figli Maria Luisa, 20 anni, e Franco, 18 anni, ieri pomeriggio, concluse le visite, ha chiuso l'ambulatorio e dalla porta di servizio è uscito in cortile, dove aveva lasciato la sua « 500 ». Nel cortile, da almeno mezz'ora, lo stava aspettando il terrorista, un giovane sui 25-30 anni, di corporatura robusta, vestito di blu, con barba nera.

Segue in 2ª pagina

TUTTI I PARTICOLARI A PAGINA 7

TORINO - Gli orali alle medie

Il cibo non passa per l'esofago ma per... l'esotico

Servizio in cronaca a pag. 6

NUDISTI A TORINO

SERVIZIO A PAGINA 4

ALESSANDRIA

"FAREMO SALTARE IL CARCERE,,

ALESSANDRIA — Le Brigate rosse vogliono far saltare in aria il carcere di piazza don Soria, nel centro cittadino, vicino all'ospedale civile, ove sono rinchiusi circa duecento detenuti? La scorsa notte, una telefonata anonima in teleselezione è stata ricevuta da un appuntato degli agenti di custodia, in servizio alla portineria della casa penale. Una voce maschile ha detto: « Siamo il gruppo Margherita Cagol delle Brigate Rosse ».

NEGOZIO ESCLUSIVO NAZARENO GABRIELLI
INFORMAZIONE PUBBLICITARIA
BOIDI
La più bella
Profumeria di Torino-Via M.Polo 15

IL PUNTO

di ENNIO CARETTO

LA polemica sulle bocciature nelle scuole è tipica della confusione che regna in Italia. Come si poteva pensare che un anno turbolento quale il '77 non avesse ripercussioni sugli studi? Tra autogestioni, scioperi, insubordinazioni di certi allievi e tentativi di restaurazione di certi insegnanti, era inevitabile che molte pagelle ne soffrissero. Le bocciature possono bruciare, ma non segnano la fine del mondo: hanno una morale sia per chi le dà, sia per chi le prende.

Nessuno intende più difendere i concetti nozionistici del passato; ma quello della scuola come maestra di vita è un concetto irrinunciabile. In un periodo in cui le istituzioni, per cause obiettivamente anche loro non imputabili, tradiscono i giovani, incluse la famiglia e la Chiesa, e in cui essi sembrano alienati dai partiti, il recupero dell'insegnamento è quanto mai necessario. I cittadini di domani saranno come vorremo farli nelle scuole.

5 MENU per "Stampa Sera"

Desidero segnalare il ristorante:

Via

Località

Telefono

Inviare a: STAMPA SERA - Ufficio Sviluppo - Via Marenco 32 - 10100 Torino. Tel. 65.68.322/65-68.378. Più tagliandi possono essere riuniti in una sola busta.

VALLE SCRIVIA: le analisi sull'inquinamento

RIAPRONO GLI ACQUEDOTTI?

SALVATORE ROTONDO

NOVI LIGURE — «Finalmente abbiamo un colpevole»: dicono a Novi Ligure. Ieri il pretore di Pontedecimo, Giuseppe Lamantia, ha inviato una comunicazione giudiziaria, per «inquinamento colposo» all'autista dell'autobotte che ha provocato il disastro, Renzo Ferrari, di 44 anni, abitante a Castel San Giovanni, in provincia di Piacenza.

Nei commenti della gente c'è ironia, ma anche rabbia e amarezza. La vicenda che da martedì ha coinvolto nel Basso Alessandrino non meno di novantamila persone rimaste senza acqua potabile, era stata accolta fino a ieri senza particolari esasperazioni, anche perché, dopo un primo momento di confusione, la Provincia ha organizzato con sufficiente regolarità la distribuzione dell'acqua. Anche gli ospedali di Novi e Tortona, che avevano dovuto interrompere le accettazioni, hanno ripreso il lavoro con regolarità. Rimangono le industrie in Cassa integrazione, e quelle che hanno dovuto ridurre fortemente il ciclo produttivo.

Il tetracloruro ha inquinato le acque dello Scrivia, è arrivato fino al Po: tutto quello che si è saputo dire è che è colpa dell'autista, perché andava troppo forte. Ma se i camionisti procedono a velocità sostenuta è perché hanno dei tempi da rispettare.

Il problema dell'inquinamento, forse, è più generale: se è colpevole un semplice autista di camion, allora in che misura lo sono i titolari della ditta «Intertrasporti», che facevano viaggiare l'autobotte senza scorta? In che misura lo è la Rumianca che produce sostanze nocive, senza preoccuparsi di chiedere garanzie sul trasporto? In che misura sono colpevoli i nostri legislatori che, in quanto ad inquinamento, si sono ispirati alla più assoluta anarchia?

Questa mattina in Prefettura ad Alessandria si svolgerà una riunione generale di tutti i rappresentanti dei comuni, provincia, regione, sindacati e politici. I tecnici comunicheranno i risultati definitivi delle analisi sulle acque, le falde ed il fondo dello Scrivia. Se tutti risulteranno negativi o con un inquinamento tollerabile, gli acquedotti verranno riaperti. Il responso è atteso con ansia.

NEGOZIANTI IN ALLARME MENO CARNE, MENO OLIO

Sono diminuite le vendite di molti generi di necessità

Diminuiscono i consumi anche di prodotti che, come gli alimentari, erano stati considerati fino ad ora a tenuta rigida; l'olio di oliva, il pesce e specialmente la carne hanno fatto registrare cali mediamente del dieci-quindici per cento. La tendenza è certamente più grave se si considera che si sta manifestando nel momento in cui le forti tensioni su i prezzi, sia all'origine che al dettaglio, si sono notevolmente allentate.

Sono queste le principali notazioni contenute nella « nota congiunturale *» diffusa oggi dalla «* Confcommercio *» secondo cui alla contrazione dei consumi fanno riscontro pesanti rincari che si sono registrati nei costi di gestione delle aziende (20-25 per cento) dovuti in massima parte ad aumenti del costo del lavoro. Rimane inoltre precaria — secondo la nota — la situazione delle scorte particolarmente in campo alimentare mentre abbastanza regolari risultano i rifornimenti.*

Per ciò che riguarda in particolare i consumi di prodotti non alimentari — rileva la nota — la domanda finale è risultata ancora cedente anche nei settori che avevano fatto registrare le contrazioni più marcate. Per l'abbigliamento si è avuta infatti un'ulteriore caduta delle vendite.

Il calo generalizzato delle vendite — rileva ancora la « Confcommercio *» — ha condizionato anche l'andamento dei prezzi dei prodotti alimentari che sono fermi sui livelli di qualche mese fa o in leggero aumento. Diverso invece l'andamento dei prezzi nel comparto non alimentare: le quotazioni all'origine, pur presentando una dinamica più contenuta rispetto ai trimestri precedenti, hanno continuato a registrare sensibili incrementi — rileva la nota — che soltanto in parte hanno potuto essere contenuti al dettaglio per l'azione calmieratrice del settore distributivo.*

Decisamente negativa — osserva quindi la nota — rimane pertanto la valutazione degli operatori commerciali sull'evolvere della situazione congiunturale. Il perdurante calo della domanda — sottolinea la « Confcommercio *» — ha reso ormai difficile la situazione di molte aziende e gli introiti risultano in molti casi addirittura insufficienti a coprire le spese di gestione.*

Verso la liberazione del direttore Fiat-France

Revelli: pagati 9 miliardi?

GINEVRA — Una fonte svizzera informata ha dichiarato che il riscatto per la liberazione del presidente-direttore generale della "Fiat France", Luchino Revelli-Beaumont, è stato depositato in tre banche di Ginevra le quali hanno informato la polizia. Secondo tale fonte, il riscatto, dieci milioni di dollari, è stato versato mercoledì scorso su conti numerati aperti nelle tre banche. Poiché l'origine del denaro stabiliva un rapporto col rapimento di Revelli Beaumont le banche hanno applicato il regolamento ed hanno avvertito la polizia.

Una commissione rogatoria inviata dal giudice parigino incaricato dell'istruttoria del sequestro si era recata in precedenza in Svizzera per avvertire le autorità che il riscatto sarebbe stato depositato a Ginevra. Il fatto che a questo proposito vi sia stata una "fuga" rende perplessi gli ambienti specializzati i quali si chiedono se non si tratti di un'operazione di diversione: i rapitori infatti potranno incassare il denaro depositato a Ginevra soltanto con grandi rischi. Viene precisato che se le banche non avessero avvertito le autorità avrebbero potuto essere accusate di ricettazione.

I nomi dei detentori di conti numerati sono noti soltanto alle direzioni delle banche e poiché normalmente non vengono chiesti documenti d'identità i nomi possono essere fittizi, ma dal primo luglio prossimo, quando entrerà in vigore la nuova convenzione destinata a porre fine agli abusi del segreto bancario, i documenti d'identità potranno essere richiesti.

Nel carcere di S. Gimignano

PRESI TRE OSTAGGI

SIENA — Rivolta nel carcere di San Gimignano. Oltre 150 detenuti hanno preso in ostaggio tre agenti di custodia e si sono barricati nella seconda e nella terza sezione del penitenziario. E' la seconda sommossa di questa settimana. Appena due giorni fa, altri tre secondini erano stati presi in ostaggio da sette detenuti e poi rilasciati dopo alcune ore di violenze. Tutti e tre sono ricoverati in ospedale.

Casse bucate da "P.38" dalla Siemens di Milano

L'AQUILA — Alcune casse di materiale di rifornimento destinate allo stabilimento Sit-Siemens dell'Aquila sono giunte da Milano perforate da colpi di arma da fuoco, probabilmente una rivoltella calibro 38 Special.

Frammenti di una pallottola deformata ed «esplosa» all'interno del materiale per la forza dell'impatto sono stati recuperati dai carabinieri, che mantengono sul fatto il massimo riserbo. Si è appreso che il materiale sarebbe stato spedito a L'Aquila da Castelletto, una delle zone più «calde» del Milanese, teatro di episodi di violenza nei giorni scorsi e del recente incendio ai magazzini.

IL TEMPO CHE FARA'

Situazione: permane sull'Italia una circolazione di aria umida ed instabile più attiva sulle regioni settentrionali. Tempo previsto: al Nord da poco nuvoloso a molto nuvoloso con precipitazioni prevalentemente temporalesche. Sulle rimanenti regioni generalmente poco nuvoloso con sviluppo di nubi temporalesche specie sulle zone interne delle regioni adriatiche. **Temperatura:** stazionaria.

In Italia			All'estero		
Bolzano	+ 12	+ 26	Amsterdam	+ 11	+ 21
Milano	+ 14	+ 26	Atene	+ 23	+ 31
Genova	+ 16	+ 22	Bruxelles	+ 10	+ 22
Firenze	+ 15	+ 25	Copenaghen	+ 14	+ 21
Roma	+ 13	+ 28	Ginevra	+ 14	+ 20
Napoli	+ 15	+ 25	Londra	+ 13	+ 20
Reggio Calabria	+ 18	+ 30	Madrid	+ 7	+ 24
Palermo	+ 22	+ 28	New York	+ 14	+ 26
Cagliari	+ 15	+ 30	Parigi	+ 15	+ 21

TEMPERATURE DI TORINO

massima	+26,0
minima	+17,0
media	+19,5

Rilevazioni del **Servizio meteorologico della Aeronautica militare di Caselle** alle ore 8: press. a livello del mare 1017 mb; temp. +17; umidità 87%. Cielo sereno. Temp. massima +24,6; minima +13,8; media +17. **Previsioni:** cielo poco nuvoloso con possibili rovesci. Venti deboli. Visibilità buona.

STAMPA SERA

Direttore responsabile Ennio Caretto

Editrice **LA STAMPA S.p.A.**

Presidente Giovanni Giovannini

Amministratore Delegato e Direttore Generale Umberto Cuttica

Consiglieri Vittorino Chiusano, Giulio De Benedetti, Carlo Masseroni, Cesare Romiti

Sindaci Alfonso Ferrero (pres.), Pierluigi Bertola, Secondino Rialfo

© 1977 Ed. LA STAMPA S.p.A.

ROMA: terrorismo, psicosi e rivoltellate facili

«SONO IL FRATELLO DI CURCIO UCCIDEREMO IL SEN. TEDESCHI»

ROMA — Il terrorismo, a Roma, è ormai pane quotidiano. Nella notte, ignoti hanno appiccato il fuoco alla porta d'ingresso dello studio di un dentista, il dott. Mario Di Sensi. Le fiamme si sono estese all'interno dello studio. Poco dopo con una telefonata anonima ad un giornale, l'attentato è stato rivendicato da una sedicente organizzazione «Ronde Proletarie». Una nuova sigla che si aggiunge alle tante.

Sempre questa notte, uno sconosciuto, qualificatosi come «fratello di Renato Curcio», ha telefonato a casa di un dottore in agraria, intimandogli di avvisare la polizia che stamane sarà organizzato un attentato contro il senatore della destra Mario Tedeschi: *«Sarà ucciso da tre donne sotto il portone di casa»*, ha aggiunto. Rapide indagini della polizia hanno esoluso che Curcio abbia fratelli.

L'accenno alle «tre donne» rende bene la psicosi delle terroriste, che si è diffusa dopo l'aggressione al prof. Cacciafesta. Polizia e carabinieri danno la caccia al terzetto. L'altra sera una pattuglia credeva di avere individuato le terroriste in tre ragazze a bordo di una «Mini» targata Bergamo, che non si era fermata all'alt. Dopo un breve inseguimento, la «Mini» è andata a sfasciarsi contro un muro. Le tre ragazze sono finite all'ospedale. Non erano le nappiste ricercate.

A tutti questi episodi, si aggiungono sparatorie di missini contro gruppi di sinistra, e un attentato con bombe molotov contro una scuola, tutti fatti che ormai cominciano a sembrare di ordinaria amministrazione.

I colpi di pistola sono stati sparati contro un gruppo di iscritti alla sezione del pci del quartiere Vescovio, che stavano ispezionando una piazza dove organizzeranno un festival dell'Unità nei prossimi giorni. Nessun ferito.

Altre revolverate sono state sparate al quartiere Boccea. Un giovane comunista è stato ferito ad una gamba. Gli incidenti erano cominciati quando una squadra di missini armati di spranghe, bastoni e pistole aveva affrontato giovani di Lotta Continua.

Otto bombe molotov a tempo hanno incendiato gli infissi della scuola «Giancarlo Vallauri».

a. r.

MEDICO

Continua dalla 1ª pagina

L'attentatore infatti era stato visto da un inquilino dello stabile. Il giovane, quando ha visto il dottor Anzalone, gli si è avvicinato e a poca distanza, alle spalle della vittima, ha estratto la pistola ed ha sparato. Poi è fuggito verso una 128 rossa sulla quale lo stavano aspettando tre complici.

Minacciato di morte due mesi orsono, il medico condannò con fermezza l'assalto che «Prima linea» organizzò il 16 dicembre dello scorso anno contro la sede dell'Associazione medici mutualistici milanesi.

Presidente dell'Associazione medici mutualistici, cui aderiscono 2200 dei 2600 mutualisti milanesi, il dott. Anzalone ha una parte di primo piano nelle attività sindacali svolte sotto l'egida del Sindacato nazionale autonomo dei medici italiani, aventi lo scopo di «difendere il principio del libero rapporto professionale fra sanitari e pazienti».

l. l. r.

DETTO FRA NOI

Sono sola

Clara Grifoni

Lettera di «Milietta», Torino:

«Chi le scrive è una zitellona di quarantadue anni, da più di dieci "impiegata" a Torino per motivi di lavoro. Benché piemontese, non sono riuscita a trovare in questa città persone con cui stringere amicizia e fuori dell'ufficio sono sola, sempre sola. A volte, come oggi, prima di risolvermi a scriverle — perché la stimo tanto e le voglio bene — ho il desiderio di finirla con questa vita! Signora, sa indicarmi qualche associazione o club dove mi sia possibile trovare altre donne sole e uscire da questo tremendo isolamento? Mi dica qualcosa, le sue parole servono».

Non so quante lettere come questa abbia ricevuto nel tempo. E spesso ho pensato: potessi far incontrare tutte queste donne, sperse nella grande città, sorgerebbe «l'associazione» di cui sempre mi chiedono. Ma le «Milielle» non danno quasi mai nome e indirizzo e i loro s.o.s. restano campati nel vuoto anonimo come, d'altronde, le loro persone. Di lei, per esempio, so unicamente che ha quarantadue anni e un lavoro. Alla sua età una donna è ancora desiderabile e può aspirare alla compagnia d'un uomo; ma questa eventualità sembra esclusa.

Delusioni patite? Paura del maschio, a volte bugiardo e imbroglione? O mancanza di quel po' di audacia, di fantasia, che rendono disponibili all'amore? E non soltanto all'amore. Anche per legar conoscenze bisogna vincere la propria ritrosia, o timidezza, o pigrizia mentale e farsi avanti, tentar conquiste, insomma, pagar di persona. L'ufficio dove lavora è forse un deserto di Gobi? La casa dove abita è forse un romitaggio? Non c'è collega o famiglia del vicinato di cui meriti propiziarsi le simpatie (dico propiziarsi, nel senso di «prodigarsi», nulla è gratuito)? Certi rapporti possono dare più calore e allegria di quelli imbastiti coi cuori solitari. I quali, se riuscissero a mettersi insieme, formerebbero — temo — un sodalizio malinconico. A ogni modo, non ci hanno mai provato. Le donne sole, o cercano di trar partito dal fatto di essere senza vincoli (e non si sentono «zitellone», ma donne libere di andare e venire come gli garba, accompagnate o no e spesso invidiate: «Beata te, che non hai da render conti a nessuno!»); oppure se ne stanno ognuno nel proprio guscio, a torto; e magari, nei momenti più depressi, pensano di «farla finita»; ci pensano e basta, a ragione. Perché una vita, anche solitaria, è sempre ineffabile, preziosa vita. Soggetta agl'imprevisti, il casuale incontro, la fortuita combinazione che, dall'oggi al domani, ne cambiano prospettiva.

LA RIFORMA SANITARIA: CHE COSA È, COME FUNZIONA

OSPEDALI E MEDICINE RISPONDE IL MINISTRO

DANIELA DANIELE

Unità socio-sanitarie locali, programmazione del territorio, convenzioni. Belle parole, ma il cittadino si chiede, in sostanza, come sarà questa nuova assistenza. Quattro domande che esprimono i dubbi dell'opinione pubblica di fronte a quest'evento storico. Quattro domande che abbiamo girato al ministro della sanità Luciano Dal Falco. Come si comporterà l'ex-mutuato, dopo lo scioglimento del suo ente assistenziale, nella scelta del medico che dovrà curarlo?

«Anche il nuovo sistema sanitario — *risponde Dal Falco* — tende a mantenere vivo il rapporto di fiducia che non può non esistere tra medico e assistito. Nel godere di ogni tipo di assistenza sanitaria, nell'ambito della propria unità sanitaria locale, il cittadino potrà mantenere il proprio medico».

«Sarà egli stesso anzi — *precisa il ministro* — che chiederà il rispetto del suo diritto di scegliere il proprio medico, anche se quest'ultimo dipende dagli enti locali anziché dalle mutue, come avviene fino al 1° luglio prossimo».

Altra domanda, altro nodo. I ricoveri ospedalieri. Se una Regione paga la degenza in ospedale, come si comporterà qualora il ricovero venga effettuato in un ospedale di un'altra Regione?

«L'onere resterà a carico dell'ente regionale di provenienza del malato. I ricoveri in ospedale sono regolati dalla legge 386 del '74, il provvedimento che trasferisce alle Regioni ogni competenza nel settore dell'assistenza ospedaliera. Già è previsto, con la 386, che a questo tipo di assistenza hanno diritto tutti i cittadini, anche quelli, cioè, che non sono iscritti ad un ente mutualistico. Per avere diritto a questa forma di assistenza, secondo la legge, i requisiti possono essere: 1) l'appartenenza ad un ente mutualistico, 2) l'iscrizione all'elenco dei poveri del comune, 3) l'iscrizione volontaria negli elenchi speciali regionali».

Ogni Regione, dunque pensa ai suoi cittadini anche se questi, per farsi curare, preferiscono il reparto specializzato di un ospedale in un'altra Regione. Se così non fosse un'amministrazione locale con un ospedale particolarmente rinomato entrerebbe in collasso economico nel giro di pochi mesi.

Terza domanda. Gli ambulatori e tutte le attrezzature delle mutue che fine faranno?

«Tutte le attrezzature attualmente a disposizione del servizio sanitario saranno utilizzate in modo razionale. Ciò al fine di evitare duplicazioni e di assorbire almeno parte della spesa eccedente che grava sulla sanità italiana. E questo a causa dell'altissimo numero di centri che, in effetti, ripetono alcuni tipi di prestazioni quali, ad esempio, le analisi di laboratorio, le radiografie, eccetera. Non un semplice riciclaggio di quel che c'è, ma un sistema coordinato di utenza».

Come saranno inquadrati i lavoratori delle mutue? Ci saranno trasferimenti da un posto all'altro, o peggio, licenziamenti?

«Si manterrà il posto di lavoro, questo è scontato. Da circa quattro mesi è stata insediata ed è al lavoro, presso il Ministero della Sanità, una commissione incaricata di studiare i problemi del passaggio del sistema mutualistico a quello del servizio nazionale.

«Tra questi problemi vi è anche quello del personale delle mutue. Al termine dei lavori di questa commissione, che è interministeriale e intersindacale, si darà l'avvio alla sistemazione degli addetti agli enti mutualistici. La presenza, in commissione, di rappresentanti dei sindacati, d'altra parte, consentirà che ogni tipo di decisione riguardo al problema sia preso anche con l'accordo di questi ultimi».

E poi c'è l'interrogativo delle medicine. Che cosa cambia, per il cittadino, con la riforma, con lo scioglimento delle mutue? Il presidente della Federfarma Giacomo Leopardi, elimina ogni dubbio in proposito.

«Per gli assistiti — dice — non c'è alcun problema. Non si accorgeranno neppure che dal 30 giugno si è passati al fatidico 1° luglio. Continueranno a portare in farmacia le loro ricette, firmate dal loro medico della mutua. Sarà poi il farmacista che cambierà destinatario per ottenere il rimborso dei medicinali distribuiti. L'ufficio che raccoglieva i foglietti delle varie mutue, infatti è stato soppresso. I farmacisti, probabilmente manderanno i moduli al commissario liquidatore dei vari enti, cioè al suo ufficio. Non è escluso, però, che si crei un consorzio tra le varie mutue in liquidazione per creare un organismo temporaneo in comune che raccolga e smisti le varie ricette. La decisione su questo argomento è materia di questi giorni».

Che cosa ci sarà di nuovo nei ricettari? Avranno l'intestazione della Regione da cui provengono?

«Solo quando il servizio sanitario nazionale entrerà effettivamente in funzione. Lo scoglimento ufficiale delle mutue, al 1° luglio non è altro che il punto di partenza per la eliminazione degli enti. Eliminazione che non può avvenire da un giorno all'altro, ma che richiede una serie di interventi e di chiusure di bilanci che porteranno via mesi e mesi di tempo».

(III - fine)

SENTIMENTI COSTOSI!

"CARA, TORNA,, E SPENDE TRE MILIONI

NEW YORK — *Un giovane di cui si conosce soltanto il nome, Phil, ha sborsato 3600 dollari per far pubblicare su un'intera pagina del «New York Post», il solo giornale della sera di Manhattan, un annuncio in cui invitava la sua ex innamorata, una certa Edith, a riconciliarsi con lui. L'annuncio che è stato pubblicato nell'edizione di ieri del giornale, ha avuto l'effetto di far pervenire al «New York Post» una quarantina di telefonate da parte di altrettante Edith alla ricerca del loro rispettivo Phil.*

«Perdonami. Torna sulla tua decisione. Formiamo una nuova unione, migliore della precedente»: così dichiarava l'annuncio pubblicato.

PRESSO L'ISOLA DI GIAVA

NAVE AFFONDA: SALVO EQUIPAGGIO GENOVESE

GENOVA — La nave da crociera «Fairsea», di 16.627 tonnellate di stazza lorda, è affondata nelle acque dell'isola di Giava, al largo di Giacarta. Tutti gli 800 passeggeri e l'equipaggio, composto in prevalenza da marittimi genovesi, sono salvi, avendo abbandonato la nave subito dopo una collisione con un relitto sommerso che ha provocato un grosso squarcio nella «Fairsea» al di sotto del galleggiamento.

La «Fairsea», che batte bandiera liberiana, è controllata da una società con sede a Monrovia, di cui è però proprietario l'armatore genovese, Boris Vlasov, di origine russa ma da diversi anni trasferitosi a Montecarlo, da dove dirige la sua flotta di navi da carico e da crociera. Queste ultime, tra cui la «Fairsea», compiono crociere nei Caraibi e nel Pacifico partendo da porti del Nord America.

PRESSO MILANO - REGOLAMENTO DI CONTI?

Ucciso a colpi di pistola

MILANO — *Atroce delitto la notte scorsa a Lainate, un grosso centro ad una ventina di chilometri a Nord di Milano, dove un uomo è stato ucciso da alcuni sconosciuti con quattro colpi di pistola. La vittima si chiama Salvatore Primerano, 50 anni, originario di Catanzaro residente a Lainate. E' il vicepresidente della locale associazione combattenti e reduci.*

Secondo i primi accertamenti, il Primerano stava transitando verso l'una per una strada di Lainate per rincasare, quando gli si è avvicinato una macchina. Una Bmw, sulla quale erano due persone. Una di queste ha sparato in rapida successione quattro colpi di pistola, raggiungendo al torace e alle gambe il Primerano, che si è accasciato al suolo in una pozza di sangue.

L'auto è poi ripartita a tutta velocità.

Le esplosioni hanno richiamato l'attenzione di alcuni passanti, che hanno soccorso il ferito. Salvatore Primerano è però deceduto durante il trasporto in ospedale.

Si ignorano al momento i motivi di quest'atroce esecuzione. La polizia pensa possa trattarsi, vista la dinamica del delitto, di un regolamento di conti.

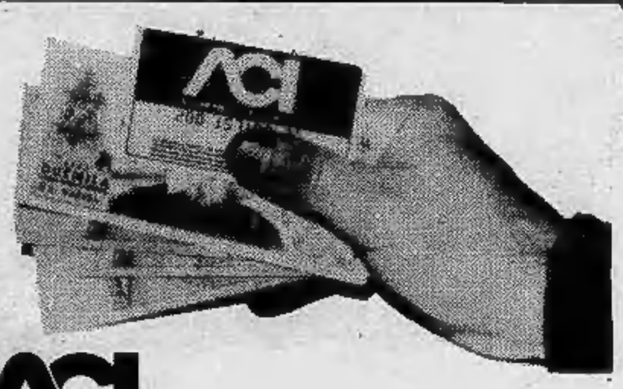

ACI

GRANDI RISPARMI

- Soccorso Stradale
- Servizio Cessione Autovetture piccole cilindrate e furgoni
- Servizi Assistenziali e Centro Diagnos. diagnosi, assistenza e riparazioni
- Polizza Globale furto, incendio e infortunio
- Sconti sui Carburanti e Lubrificanti
- Sconti ai Jolly Hotels, ai Motelagip, ai Mottagrill e presso i negozi Perugina, Richard Ginori, Morassutti e tanti altri ...

RISPARMIATE ASSOCIANDOVI ALL'ACI Torino

QUESTO E' IL MOMENTO!

C. Stajano - M. Fini

La forza della democrazia

La strategia della tensione 1969-1976: la documentazione essenziale e le testimonianze dei protagonisti. L'Italia delle bombe e delle complicità, ma anche l'Italia migliore, che si batte per cambiare. Lire 2500.

Einaudi

LIGURIA - TURISMO ITALIANO IN CALO, OCCORRONO URGENTI MISURE

ARRIVANO GLI STRANIERI

NOSTRO SERVIZIO PARTICOLARE

SAVONA — Il turismo nel Ponente, quest'anno è in tono minore. Non è ancora possibile tradurre in cifre questo calo, ma le dichiarazioni raccolte presso gli Enti autonomi fanno chiaramente intendere che non è stagione da « tutto esaurito ». Almeno non lo è nel senso classico. Tant'è che gli operatori della Riviera si sono rivolti, e si stanno rivolgendo, all'estero. Iniziative, sconti, viaggi organizzati per indurre gli stranieri, soprattutto tedeschi e austriaci a bagnarsi nelle nostre acque. Ché, se per noi, stanno diventando acque costosissime, per i tedeschi (sia a causa del cambio favorevolissimo, sia per il particolare trattamento loro riservato) lo sono un po' meno.

Robatto, capo ufficio stampa dell'Ente turismo di Savona, non ha dubbi: « *La crisi economica, la svalutazione del denaro, ha colpito anche il turismo* ». Vale a dire che anche quell'industria floridissima oggi è entrata in crisi. La conferma arriva da Sanremo: « *Sì, c'è tanta gente, ma soprattutto congressisti riuniti nei nostri alberghi.* — Quali previsioni per la stagione alta? « *Rispetto all'anno scorso non abbiamo ancora tirato le somme. Certamente ci saranno molti più stranieri che negli anni passati* ».

Una domanda che a questo punto ci si pone e alla quale, ovviamente, gli enti autonomi di soggiorno danno una risposta scontata è se soltanto la crisi economica sia all'origine di questa diserzione.

Notizie di cronaca possono fornire una risposta. Da Ventimiglia a Sestri Levante, cioè lungo tutta la Riviera « classica » cui fanno riferimento Piemonte, Val d'Aosta e Lombardia, il mare è in uno stato disastroso. A Genova, addirittura, è stato imposto il divieto di balneazione perché l'inquinamento dell'acqua supera i limiti di guardia (già ampiamente tollerati).

La speculazione edilizia ha, poi, letteralmente aggredito le coste, trasformandole in alveari umani, certamente non invitanti.

Per contro, va detto, proprio in questi « alveari » la richiesta è aumentata. Il numero degli alloggi non è tale da equilibrare la mancata presenza italiana negli alberghi; tuttavia, per una famiglia tipo (marito, moglie e due figli) l'affitto di un appartamento per le tre settimane o il mese di vacanza, è palesemente meno costoso del prezzo dell'albergo per un analogo periodo. E' chiaro che il minor costo dell'alloggio e la vicinanza delle tre regioni citate alla Riviera ligure fa sì che in periodo economicamente sfavorevole la richiesta di appartamenti cresca.

Resta il fatto che la crisi del turismo (unica industria italiana che ancora non aveva subito crisi) è preoccupante e occorre combatterla con tutti i mezzi possibili, non ultimo quello di non deturpare le stazioni estive. **m. d. a.**

Weekend dei naturisti a La Cassa

A CENTINAIA, TUTTI NUDI RIUNITI VICINO A TORINO

Lungo week-end per i naturisti torinesi: si apre oggi e si conclude domenica sera al club « Le betulle » di La Cassa il primo incontro internazionale dei paesi del Mediterraneo. Scopo dichiarato: « Promuovere la conoscenza dei naturisti italiani, generalmente poco ben visti negli altri paesi per la fama di gallismo che il maschio latino anche fuori dei campi nudisti più o meno indebitamente detiene ». *Fra cene, attività sportive e gemellaggi è prevista una conferenza sul tema:* « Naturismo e crisi di sviluppo ».

Naturismo è un passo verso l'uguaglianza: « L'abito costruisce una barriera, diventa uno strumento di emarginazione sociale. Nudi, si è tutti eguali. Spontaneo, più che d'obbligo, darsi del tu. Spontaneo esser cordiali ».

Naturismo è impegno a migliorarsi: « Fisicamente: perché, tolti i mascheramenti, siamo davvero soli davanti agli altri. E moralmente: perché l'impegno è globale: liberarsi dalle sovrastrutture che ci rendono disumani. Temperanza, sobrietà, semplicità sono le nostre armi contro la sofisticazione dei costumi ».

Naturismo vuol essere ecologia: « Nudi, si è dentro la natura. E, parte della natura, non si può che rispettarla ». *E, infine, vuole esser vita sana e veramente* « gioiosa »: « Chi è naturista non dovrebbe bere, non dovrebbe fumare; dovrebbe limitare, se non abolire, l'uso della carne ».

A parlare, con entusiasmo degno di una fede, è Tomaso Operti — Tom per gli amici, e lo dice con un vezzo quasi infantile — 42 anni, commercialista, uno studio elegante e un'espressione mite. In bella mostra sulla scrivania, la foto dei due figli quand'erano piccini, al mare, completamente nudi. Presidente dell'Uni (Unione naturisti italiani, che pacificamente si contende il terreno con l'Anita: associazione naturisti italiani) non è diventato per caso: fin da ragazzo frequentava le spiagge straniere dove nudismo era regola d'obbligo anche quando in Italia l'idea era ancora bandita come indecente e scandalosa. Gli amici torinesi li ha conosciuti appunto là: sulla famosa Isola del Levante sulla costa francese che per i naturisti in esilio costituiva fino a ieri meta obbligata.

Così, nel '68 — radunata una trentina di famiglie, mesi insieme fondi, faticosamente raggranellati — è nato il campo « Le betulle », *comune di La Cassa, qualche decina di migliaia di metri quadrati. Trovato il campo, d'obbligo la recinzione schermata: un fitto cerchio d'alberi che impedisce l'accesso ai curiosi.*

Per la verità, la vita a La Cassa non è mai stata molto contrastata: « Abbiamo saputo conquistare subito la simpatia della gente — *è Angelo Fiore, segretario dell'Unione a parlare* — e nessuno ci ha mai fatto veramente opposizione. Anzi, dopo le prime diffidenze, alcune famiglie si sono iscritte al campo e trascorrono i week-end estivi con noi. Anche le autorità si sono dimostrate comprensive: mai un'irruzione dei carabinieri, mai noie con la giustizia come altrove si sente raccontare. Sarà anche perché abbiamo sempre badato a bandire qualsiasi sia pure involontaria provocazione: noi viviamo nel nostro recinto, che è privato, entro il quale gli articoli persecutori del codice penale non dovrebbero poter entrare ».

Più difficile sarebbe la vita di spiaggia: « Qui è impossibile la recinzione: il mare resta comunque aperto ed è più facile offrire appiglio ai furori di pretori moralisti. D'altra parte, per noi, sarebbe quasi impossibile acquistare un terreno al mare: i fondi sono pochi, quei terreni costosi ». *Diventare naturisti, infatti, costa oggi a Torino soltanto 6 mila lire per ogni capofamiglia e 1500 per ogni componente il suo nucleo familiare: cifre che non consentono all'Unione l'accumulo di fondi* « favolosi ».

La tessera che si riceve consente l'accesso nei campi italiani e anche, per chi viaggia, in quelli stranieri. Esiste, in proposito, una bella guida che consente di raggiungere le spiagge nudiste di tutto il mondo. Ma chi sono i naturisti torinesi? « Età media 35-40 anni, professionisti ma anche impiegati ed operai. Ci sono molti bambini, perché naturismo significa anche un metodo naturale di istruzione sessuale. Mancano i giovanissimi: perché a 18 anni, con l'educazione alle spalle che ancora i ragazzi hanno ricevuto, il peso di certe remore, di certi tabù non è affatto superato ». **e. bert.**

DOPO L'ULTIMATUM

Lefebvre sfida Paolo VI

ROMA — Se monsignor Lefebvre conferirà le annunciate ordinazioni sacerdotali, la rottura con l'unità della Chiesa sarà «irreparabile»: il che significa la scomunica da parte del Papa. Questo, in altre parole, quanto ha lasciato intendere il portavoce vaticano, padre Romeo Panciroli, in una dichiarazione rilasciata ieri. Ma le ordinazioni sacerdotali in programma per il 29 giugno ad Econe saranno ugualmente fatte, nonostante le nuove «minacce» della Santa Sede: lo ha dichiarato un portavoce del seminario tradizionalista di Lefebvre commentando la dichiarazione del Vaticano. «Non ci impressionano minimamente. Queste minacce durano da due anni. Non c'è niente di nuovo» ha dichiarato il portavoce del seminario.

Nei giorni scorsi Lefebvre aveva comunicato alla Santa Sede la sua disponibilità di rimandare le 14 ordinazioni, fissate per il giorno 29 ad alcune condizioni. Il Vaticano dovrebbe rivedere alcune norme conciliari riguardanti l'ecumenismo, la riforma liturgica e la libertà religiosa; dovrebbe permettere la celebrazione della Messa secondo i vecchi riti, ora aboliti; e infine ridare il riconoscimento giuridico alla comunità da lui fondata, «la fraternità San Pio X», riconoscimento che era stato tolto con lettera dell'11 ottobre dello scorso anno. La Santa Sede ha considerato inaccettabili le condizioni poste da mons. Lefebvre così il Papa ha inviato la nuova lettera.

Genova-Parigi: prefisso 0033

ROMA — In relazione alla notizia, diramata ieri, riguardante il servizio di teleselezione da utente fra i distretti di Genova, Albenga, Imperia, Rapallo, Sanremo e Savona e gli abbonati della rete telefonica della regione di Parigi si precisa che il prefisso da formare è 0033 (e non 0043 come comunicato dal ministero delle Poste e Telecomunicazioni) seguito, come già detto, dall'indicativo 1 e dal numero dell'abbonato. Il servizio è stato attivato alla mezzanotte scorsa.

"FESTA D'ESTATE"
Sabato 25 Giugno
sul Lungo Po di Corso Cairoli.

20 fogli di **carta da parati**
in diversi colori e disegni
Vi vengono offerti
gratuitamente
nei negozi **Donati e Domus Pulchra**
per inventare aeroplani, aquiloni,
dischi volanti, pupazzi,
burattini, fiori, giocattoli,
vestiti, cappelli, collane, collages,
barchette, strumenti musicali,
"origami" e tutto quello che
Vi piacerà fare per la Vostra
"FESTA D'ESTATE" 1977.

VENITE A RITIRARLI!

Donati - Via Lagrange, 3
Donati - Corso Tassoni, 66
Domus Pulchra - C/so Vittorio E., 1

STUDIO SOGNO

SETTIMANA IN BORSA

Dopo 15 giorni neri un weekend in rosa

Che cosa ha riavvicinato gli operatori al mercato azionario?

NANDO PAVIA

Settimana rosa dopo i 15 giorni neri: gli otto del blocco delle contrattazioni e dei listini operato dai procuratori degli agenti di cambio seguiti da quelli dei ribassi disastrosi verificatisi alla riapertura della Borsa e proseguiti con ritmo allarmante fino a venerdì 17 giugno. L'indice generale azionario, che aveva toccato il minimo di 32,10 — il più basso da 25 anni — è infatti risalito in questa stettimana a 34,99 con un progresso del 2,58 per cento rispetto all'altro ieri e addirittura del 3,45 rispetto a lunedì, giorno nel quale i corsi azionari avevano subito un nuovo ribasso.

Ma non era stata tanto la flessione ad allarmare in quel giorno (— 0,2) quanto la povertà di affari. Sulla piazza di Milano il volume complessivo delle contrattazioni era stato appena di 874 milioni, neppure un settimo di quello normale.

Che cosa aveva tenuto lontano gli operatori dal mercato? Fra tanti timori e perplessità soprattutto due: il disegno di legge che rinviava di un anno la sistemazione delle partecipazioni incrociate e l'eventualità di una nuova chiusura della Borsa, questa volta « d'ufficio ».

Martedì l'attività si è un po' risollevata (volume d'affari in lire per 1523 milioni) e le quotazioni si sono riprese facendo iscrivere all'indice generale un miglioramento dell'1,1 per cento. Il miglioramento del mercato è stato motivato soprattutto da fattori psicologici: la speranza più fondata di un accordo in campo politico e di una soluzione imminente del problema delle partecipazioni incrociate. Ne è stato prova, ad esempio, il fatto che Italcementi e Bastogi (uno dei casi maggiori di partecipazioni incrociate) hanno registrato un risollevamento notevole delle quotazioni.

Mercoledì la ripresa si è accentuata: + 2 per cento. Anche quel giorno ha influito sull'andamento del mercato un fattore psicologico: la tendenza ad attenuare il costo del denaro. Sembra che sia stato l'indirizzo al ribasso dei tassi a smuovere un po' gli operatori dall'apatia e ad indurli ad impostare qualche iniziativa. Quel giorno si è notato un discreto interesse per il comparto assicurativo (in particolare le Italia Assicurazioni in tensione notevole già nei giorni precedenti), per le Montedison e altri valori del gruppo, Fiat, Viscosa, Mira Lanza, Pirelli, ed ancora Italcementi ed in genere per i titoli guida.

Giovedì il recupero è continuato segnando un rialzo dell'indice generale pari all'1,1 per cento. La conferma della migliorata impostazione del mercato è consistita, fra l'altro, in un aumento, sia pure modesto, del volume di affari che è stato di due miliardi e 951 milioni di lire. L'attenzione degli operatori si è rivolta ancora sul problema delle Italcementi e Bastogi; queste — in seguito all'affermata regolarizzazione dei rapporti fra le due società — hanno consolidato i precedenti recuperi. Da rilevare, fra i casi più appariscenti, la ripresa della Agricola Finanziaria alla quale è interessato Ursini: ha registrato un aumento del 14,5 per cento.

Ieri, giorno conclusivo della settimana, la inversione di tendenza della Borsa è stata confermata da un recupero del 2,58 per cento che ha portato l'indice generale a 34,99. Quali i motivi di fondo della ripresa? Gli stessi operatori sono perplessi. Indubbiamente il diminuito costo del denaro il giorno stesso dei riporti ha avuto una certa influenza. Ma ha avuto evidentemente un ruolo di primo piano anche il prezzo assai basso di gran parte dei titoli. Cosicché, mentre nelle settimane scorse era predominante l'offerta e mancavano compratori, ieri erano in prevalenza i compratori. Sembra, inoltre, che la lievitazione dei prezzi sia stata favorita dall'interessamento consistente di operatori svizzeri. Anche ieri si sono verificati rialzi notevoli: Autostrada Torino-Milano +19%, Italcementi +10,5%, Sme +13%. Per due titoli si è addirittura dovuto spostare la chiusura in seguito ad eccessivi aumenti di prezzo: Montefibre pref. (+33,3%), Nord Milano (+21,9%). Le Donzelli, invece, hanno perso il 50%. Anche il mercato obbligazionario ha avuto una intonazione sostenuta con scambi vivaci.

Cala il bollo delle auto con più di 4 cilindri

Da venerdì 1° luglio costerà meno il bollo delle auto che hanno motori a quattro tempi con più di quattro cilindri. Quel giorno entrerà in vigore, infatti, la modifica della formula per la determinazione della potenza ai fini fiscali dei motori a ciclo Otto e a ciclo Diesel; questa modifica è contenuta nella legge 30 novembre 1976 numero 786.

Con la vecchia formula un sei cilindri pagava un bollo superiore a quello di un quattro cilindri di pari cubatura e, sempre a parità di cubatura il prezzo del bollo era ancora superiore per un otto cilindri.

La potenza fiscale ricavata con la nuova formula figurerà nei libretti di circolazione degli autoveicoli e degli scafi a motore omologati o approvati a partire dal 1° luglio. Ma verrà applicata anche, se più favorevole, agli autoveicoli e autoscafi omologati in precedenza; gli interessati dovranno far domanda di aggiornamento agli uffici provinciali della Motorizzazione civile.

OGGI DALL'ESTERO

Richiesta respinta dalla Corte Suprema del Brasile

Lefebvre: niente scarcerazione

RIO DE JANEIRO — La Corte federale suprema del Brasile ha respinto la richiesta di scarcerazione avanzata dall'avvocato Ovidio Lefebvre D'Ovidio, ricercato in Italia per lo scandalo Lockheed e tratto in arresto il 10 giugno scorso su mandato di cattura della magistratura italiana pervenuto attraverso l'Interpol.

L'avvocato Luis Carlos Bettiol, legale brasiliano di Lefebvre, nell'istanza alla Corte suprema ha chiesto la scarcerazione del suo cliente poiché, a suo dire, nel mandato di cattura emesso dall'autorità italiana non è specificato il reato di cui Lefebvre è indiziato.

Lefebvre, sposato a una brasiliana, è legittimo residente in Brasile. All'ambasciata italiana un funzionario ha detto che è in preparazione la documentazione per la richiesta di estradizione, che verrà quanto prima consegnata al governo brasiliano. La stessa Corte suprema sarà l'organo competente a decidere sulla richiesta di estradizione. *(Ap)*

Carter pessimista sui negoziati Salt

WASHINGTON — *Il presidente Jimmy Carter ha manifestato pessimismo sull'andamento e sulle prospettive dei colloqui Salt. Ieri il Segretario di Stato Cyrus Vance aveva detto che in tale settore esistono* « sostanziali divergenze » *coi sovietici.*

« Abbiamo apportato alcune modifiche sostanziali alla precedente linea politica *(quella del presidente Ford) — ha detto Carter incontrandosi alla Casa Bianca con un gruppo di direttori di giornali* — ma non siamo riusciti a compiere altri passi avanti verso un accordo Salt ». *(Ansa)*

Anche i lord potranno votare

LONDRA — E' una rivoluzione: per la prima volta nella storia della Gran Bretagna, i Lord avranno diritto al voto, grazie alla elezione nel Parlamento europeo a suffragio universale.

Per tradizione, insieme ai malati di mente e ai membri della famiglia reale, i « pari » del regno sono privati del diritto di eleggere deputati, ma il progetto di legge per l'elezione dell'assemblea europea presentato venerdì mattina stabilisce che i Lord potranno partecipare alla elezione, purché abbiano l'età minima richiesta ai votanti (18 anni). *(Ansa)*

Tasse arretrate per Spiro Agnew

WASHINGTON — L'ex vice presidente degli Stati Uniti Spiro Agnew dovrà pagare tasse arretrate e multe per 13.966 dollari (oltre 12 milioni di lire), relative al 1973, anno in cui diede le dimissioni dopo essere stato accusato di evasione fiscale.

Lo ha annunciato l'« Internal Revenue Service » americano, precisando che Agnew non ha dichiarato come reddito per il 1973 circa 27 mila dollari relativi a viaggi aerei e migliorie apportate all'abitazione pagati dal governo, nonché relativi ad alimentari ricevuti gratis. (Ansa)

Amin suona la fisarmonica

NAIROBI — Il presidente Amin ha suonato la fisarmonica nel corso di un ricevimento che egli ha offerto in onore di un gruppo di negri americani su un'isola del lago Vittoria, dove sta trascorrendo un periodo di riposo. Lo ha annunciato la radio ugandese, precisando che del gruppo faceva parte la giornalista Audrey Jane Taylor la quale, tre giorni fa, aveva riferito di aver parlato per telefono con Amin dopo che si erano diffuse voci secondo cui il presidente era scomparso dopo essere scampato ad un attentato. *(Ansa)*

Acqua scozzese per il Golfo Persico

LONDRA — Una flotta di navi-cisterna piene di acqua scozzese potrebbe presto solcare le rotte del Golfo Persico, finora battute da petroliere cariche di greggio. E' questo il progetto di una società londinese, lo « Hans House Group », che ha chiesto alle autorità scozzesi di acquistare 100 mila galloni al mese (oltre 400 mila litri) delle purissime acque del Loch Katrine, nella Scozia settentrionale.

L'affare, della portata di 600 mila sterline l'anno (quasi un miliardo di lire), comprenderebbe anche la costruzione di un acquedotto per trasportare l'acqua dal lago alla costa, presso Glasgow, dove potrebbero attraccare le grandi navi-cisterna dirette verso il Golfo Persico.

Non sarebbe il primo proficuo affare che gli scozzesi imbastiscono con la loro acqua: già da tempo alcune piccole compagnie imbottigliano l'acqua del celebre Loch Lomond e la esportano proficuamente negli Stati Uniti come l'unica buona per « tagliare » il whisky scozzese. (Ansa)

Meglio Renault 5

Le Renault sono lubrificate con prodotti elf

Un'estate tutta nuova prima, durante e dopo

Quest'anno, regalatevi un'estate più allegra, più giovane, più spensierata. Un'estate unica. Regalatevi una Renault 5, l'inconfondibile "cittadina del mondo".

La vostra Renault 5 vi aspetta. Sceglietela già adesso nel colore e nella versione che preferite. Le formule di pagamento sono tante e vantaggiose (anche fino a 36 rate mensili, anche senza cambiali).

Quest'anno le vostre vacanze saranno diverse: prima, durante e dopo. Con una Renault 5 tutto è possibile, tutto è meglio. Renault 5 in quattro versioni: L (850), TL (950), TS (1300), Alpine (1400).

TORINO CRONACA

Assistenti sociali a 500 lire l'ora: "Vogliamo il contratto"

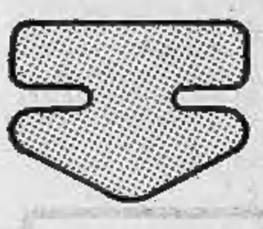

GIULIANO DOLFINI

Chiedono un contratto di lavoro i 13 lavoratori dell'associazione nazionale famiglie fanciulli subnormali di Torino. Sono assistenti sociali ed operatori che lavorano nel centro di via Ormea 15 bis. « Vogliamo un contratto di lavoro riferito a quello dei dipendenti degli enti locali, che lavorano nei centri della Provincia. Nella bozza presentata all'Associazione abbiamo contemplato un aumento delle ore lavorative da 25 a 30 settimanali, con interventi presso le famiglie in corsi di qualificazione e formazione professionale. Poi il personale dei centri estivi dell'Associazione viene assunto con retribuzioni di 500 lire orarie a 16 ore al giorno » *dicono gli operatori di via Ormea. Tra l'altro l'associazione è finanziata dalla Provincia, con denaro pubblico ed a Torino raccoglie un migliaio di famiglie.*

« Nel centro di via Ormea vengono assistiti 50 handicappati adulti. Ma la situazione non è più accettabile, anche perché manca materiale didattico per svolgere un'attività di recupero. Vi è un bancò di falegname, si fanno lavori con la creta, tappeti. Abbiamo tentato corsi di musicoterapia, ma ci manca il materiale adatto e non c'è programmazione. Sovente dobbiamo noi improvvisare le attività per questi giovani.

« Fino a pochi mesi fa c'era una ditta che produce fiori di plastica che portava del lavoro per fare rametti colorati (forse tramite un subappaltatore); occorreva un'ora di lavoro per un guadagno di 14 lire. Ciò era permesso e tollerato anche perché mancava materiale didattico. La cosa è stata tollerata per anni, e qualcuno ha avuto ampi vantaggi economici da questa situazione » *precisano gli assistenti dell'Anfas. Questi finora sono stati assunti con l'inquadramento nel settore del commercio. Per il 21 giugno hanno proclamato uno sciopero con un'assemblea aperta alle forze sociali.*

ABBIAMO ASCOLTATO ALCUNI ORALI ALLE MEDIE

Il cibo passa per un canale molto lungo, si chiama...esotico

Proseguono gli esami orali per gli studenti delle medie. I colloqui sono iniziati nei primi giorni della settimana e termineranno entro lunedì mattina. Lunedì pomeriggio gli insegnanti tireranno le somme

Gli esami si svolgono in un clima disteso. La scuola dell'obbligo è stata appena scalfita dalla raffica di bocciature: nelle prime due classi le percentuali dei promossi sono di poco inferiori a quelle dell'anno scorso, nelle « terze » la selezione pre-esame è stata generalmente contenuta. Quasi tutti gli alunni sono stati ammessi alle prove. « Questo per concedere un'ultima possibilità anche a chi durante l'anno non è stato particolarmente brillante — dicono gli insegnanti —. In questo modo, più che fare riferimento ai soli risultati delle prove e delle interrogazioni, si cercherà di valutare la preparazione e la maturità del candidato anche attraverso un colloquio complessivo che si articola tra le varie materie ».

Se già la prova d'italiano era stata caratterizzata dalla varietà dei temi assegnati (accanto ai titoli più banali e scontati sono comparsi argomenti attinenti alla realtà e alla cronaca), anche nello svolgimento degli esami orali si può cogliere la presenza di diversi metodi di valutazione e giudizio.

Mentre in alcuni istituti i colloqui si svolgono ancora all'insegna del più tradizionale nozionismo, in altre scuole il dialogo e il riferimento continuo ai temi della vita contemporanea danno la sensazione di una maggiore aderenza al concreto. I candidati rispondono su tutte le materie. Li interrogano gli stessi insegnanti che li hanno accompagnati durante l'anno: l'unico « intruso » è il presidente della commissione, in genere un preside di un'altra scuola media. Si comincia con l'italiano e si « toccano » tutte le altre materie, storia, francese, geografia, geometria e osservazione scientifica.

Nella scuola media « Lagrange » di via S. Ottavio sono da poco passate le 12. I colloqui della mattinata sono quasi ultimati. Sotto il torchio c'è Salvatore, occhi vispi, risposte meditate. Apre l'antologia e legge poche righe. « Dimmi qualcosa sulla vita e le opere del poeta », dice l'insegnante.

Il candidato parla della biografia di Giuseppe Ungaretti, ne delinea il pensiero e il contenuto delle opere. Appena il discorso si amplia intervengono gli insegnanti di francese e storia. Le domande spaziano dalla geografia della Francia alle vicende della prima guerra mondiale, ogni pretesto è buono per sondare la preparazione del candidato su altri argomenti. Dal tema particolare si passa volentieri ai problemi di carattere generale.

« Che cosa contiene la scatola cranica? », chiede l'insegnante di scienze.

Il candidato riflette. « Nella scatola cranica ci sono gli organi del sistema nervoso e il cervello ». Una rapida descrizione, quindi interviene un altro professore: « C'è della gente che pur avendo il cervello non pensa con la propria testa. Che cosa vuol dire pensare con la propria testa?

Le risposte non si trovano sui libri di scuola. Per impostare un discorso adeguato, lo studente deve sforzarsi di scavare nell'esperienza e nella vita di tutti i giorni, deve trovare gli agganci con la realtà.

Dopo un po' di algebra e un rapido accenno alle prove scritte il colloquio si conclude. Venti minuti di parole, in cui alle nozioni si aggiungono riflessioni e concetti.

Naturalmente non mancano le sorprese.

Anche in questi esami le « perle » si contano a decine. Per uno studente interrogato sull'apparato digerente il cibo anziché nell'esofago « passa attraverso un lungo canale detto... esotico »; per un altro Garibaldi non liberò la Sicilia dai Borboni, ma... « dai Barboni ».

Di questa scuola, a volte, si può anche ridere.

I 150 ANNI DELLA CASSA DI RISPARMIO

Intervento di Stammati sul lavoro e il risparmio

La « Cassa di Risparmio di Torino » ha festeggiato oggi i 150 anni di vita. Nella sala del Senato di Palazzo Madama l'on. Emanuela Savio, presidente dell'Ente, ha riassunto i punti più significativi della storia dell'istituto di credito alla presenza del ministro del Tesoro, Stammati, del presidente della Regione, avv. Viglione, del sindaco, Diego Novelli, del ministro dell'Industria, Donat-Cattin, del

vicedirettore generale della Banca d'Italia, Mario Sarcinelli e numerose altre autorità. Hanno preso quindi la parola gli ospiti illustri che abbiamo nominato e, per ultimo il ministro del Tesoro.

« Le aziende di credito — ha detto Stammati — *occupano un posto non secondario nell'area delle strutture contestate. La critica sarebbe però meno aspra se non derivasse anche da una crescente insensibilità dell'opinione pubblica, delle organizzazioni politiche e sindacali e della stessa cultura economica, ai problemi della promozione e della tutela del risparmio».*

Il ministro ha aggiunto quindi che *« la violenta e sussultoria inflazione ha reso sempre più incerta e difficile la salvaguardia del risparmio. Anche per queste ragioni una parte spesso cospicua del risparmio si è indirizzata all'acquisto di attività all'estero ».*

Si è avuto quindi un aumento dell'offerta di lavoro accentuata dagli *« investimenti a basso contenuto di lavoro ».*

POLEMICA SU 328 MILA METRI ALLA BARCA

Prezzo agricolo per i terreni destinati alle "Cooperative,,

Scade il 4 luglio prossimo il termine a disposizione del Comune per prendere possesso dei 328 mila metri dei terreni de «La Barca» destinati alla costruzione di una serie di cooperative edilizie. E' il progetto «E 16» che si trascina faticosamente dal 1963 fra denunce, ricorsi e sperperi di tempo e di denaro.

In quell'anno un decreto ministeriale autorizzava i comuni a espropriare aree urbane libere in cui attuare progetti che tenessero conto dello sviluppo della città nei successivi dieci anni. *«Il Comune di Torino* — spiega l'avv. Franco Maiocco, legale dei proprietari dei terreni in discussione — *aveva allora "congelato" la metà delle aree non edificate. In questo modo il prezzo delle rimanenti aree libere salì di colpo e, con esse, i prezzi degli alloggi».*

Nel '74, alla vigilia delle elezioni gli amministratori democristiani approvano a tamburo battente un progetto che prevede la realizzazione di alcuni campi sportivi. Viene espropriata una parte dei terreni. Il denaro disponibile è poco e si costruisce un campo di calcio. Poco dopo vi pascolano le mucche. Dapprima i vigili cacciano gli agricoltori, poi si arrendono, non solo, li pregano di falciare l'erba del campo che rischia di diventare una foresta.

La nuova amministrazione cambia il progetto « E 16 ». Diventa un programma edilizio. I casermoni previsti dalla giunta precedente diventano villette a tre piani: quattro stanze per alloggio, doppi servizi. Saranno costruite con un finanziamento dello Stato al tasso del 4,50 per cento. E' comprensibile quindi come tra le imprese torinesi ci sia stata la lotta per accaparrarsi queste costruzioni.

« Il terreno viene espropriato dal Comune al prezzo agricolo — dice l'avv. Maiocco — *per far costruire alloggi con doppi servizi che saranno venduti dagli otto ai dieci milioni a vano. Le sole spese di urbanizzazione sono di 2 milioni a vano ».* Chi comprerà queste case non potrà lasciarle ai nipoti. Dopo 99 anni torneranno al Comune, con il terreno sul quale sono costruite. Il tornaconto maggiore rimane quello delle imprese che, con un finanziamento agevolato statale e, pagando il terreno a 800 lire al metro, potranno costruire degli alloggi venduti a buon prezzo.

I lavori della prima costruzione sono già cominciati. E' una scuola materna, alle spalle della parrocchia, che è stata appaltata per 750 milioni, ma che costerà più di un miliardo. *« Gli abitanti del quartiere* — dice il parroco, don Giacomo Lanteri — *hanno chiesto per decenni una scuola materna. Ora che stanno per averla protestano ».* Il sig. Piovano, uno dei proprietari dei terreni da espropriare, dice: *« Ci sono già due scuole materne. Questa non sappiamo a chi possa servire, prima ancora che siano costruite le case attorno ».*

c. manc.

echi di cronaca

Sara Boutique
corso Monte Cucco 59
Soluzioni alla moda pronte per ogni esigenza della signora elegante.

Scuola professionale femminile per l'impiego
Segretarie d'amministrazione - stenodattilografe - contabili. Iscrizioni aperte. Istituto Iapera, corso S. Martino 2, telefono 518.974.

Licenziate scuola media
Sint corsi speciali
Per anticipo carriera impiego qualificato grande azienda. SIST . Via Po 2 tel. 547.575.

Centro droga
Tutti i giorni dalle ore 9 alle 19,30 puoi trovare degli amici. Tel. 513.474.

FESTA SUL PO: appuntamento a stasera, sono iscritte trecento barche

C'è anche una zattera

La sfilata da via Po a largo Cairoli - Il programma delle manifestazioni, con i premi in palio e le feste

Siamo a poche ore di distanza dalla nostra grande Festa d'estate. L'abbiamo organizzata anche per richiamare l'attenzione dei torinesi sul loro magnifico fiume e sembra che ci siamo riusciti: alla sfilata partecipano circa trecento imbarcazioni illuminate. L'ultima iscritta è una zattera, che non sappiamo assolutamente come farà a risalire la corrente fino alla base di partenza, nei pressi del ponte Isabella. Ma della parte che si svolgerà sul fiume parliamo in un'altra pagina di questo giornale.

Le manifestazioni a terra cominceranno in piazza Castello, lato Teatro Regio. Qui si riuniranno verso le 18,30 una quindicina di fuoristrada e la Golf addobbata dall'Italdesign. A bordo saliranno le ragazze in costume del Club Rododendri di Lanzo e gli animatori di Radio Montecarlo. Liliana e Awana Gana. Tutti distribuiranno mazzi di fiori offerti dal Comune di Sanremo. Mazzi di fiori importanti: contengono un tagliando, che dovrà essere compilato ed inviato. Per gli estratti a sorte soggiorni gratis a Sanremo ed a Montecarlo.

Liliana di Radio Montecarlo

La sfilata percorrerà via Po e piazza Vittorio, giungerà al largo Cairoli, che sarà bloccato al traffico. Qui sono state erette due pedane. Dalle 20,30, su di una si esibiranno le ragazze che la creatrice di moda Mavi ha raccolto (se tra il pubblico ce ne sono altre che desiderano presentare modelli saranno le benvenute) ed a cui l'acconciatore Audello fornirà parrucche e fiori di carta da inserire nella chioma. Due roulottes sistemate dal Centro Italiano Roulottes saranno a disposizione per i cambi d'abito. Alle indossatrici regali di un abito della Mavi e un gioiello di Colombero.

Dopo la sfilata di moda torneranno ad esibirsi gli animatori di Radio Montecarlo.

Sull'altra pedana avremo il gruppo folcloristico «'L Canavsàn» di San Benigno, la banda e le majorettes dell'Istituto Richelmy, e il Club Rododendro di Lanzo, nei suoi magnifici costumi. Dalle 20,30 in una area accanto, saranno esaminati gli oggetti confezionati con carta Donati: ai primi cinquecento diplomi e medaglie.

Come scenderà la notte, avrà inizio la spettacolare sfilata delle barche illuminate. Altri premi: weekend a Roma offerto dalla Eureka Viaggi; portachiavi in argento e tartaruga e ciondoli preziosi della Ditta Arno; cofanetti di Amaretto Saronno e confezioni Cinzano spumante; un'enciclopedia del Centro diffusione Arte e Cultura; dischi offerti da Crisbe; sei coppe offerte dalla Sai e tre dalla Italdesign.

La manifestazione è coperta da assicurazione, con la consulenza dell'esperto Giuseppe Alberti. La Sai ci ha fatto omaggio della polizza infortuni per i concorrenti e tagliando, che dovrà essere compilato ed inviato. Per gli estratti a sorte soggiorni gratis a Sanremo ed a Montecarlo.

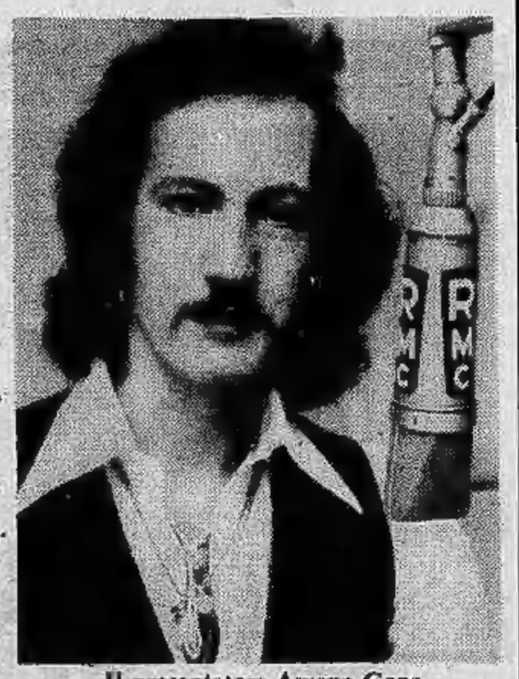

Il presentatore Awana Gana

La Latina ha offerto la garanzia della responsabilità civile dell'organizzazione. Il capitale «infortuni» ammonta cumulativamente a mezzo miliardo di lire; la Latina copre sino a 150 milioni.

Musica stasera, corse nei sacchi e tiro alla fune domani

Palasport e Pellerina in festa

E' il momento a Torino delle feste popolari: ne organizza una anche il quotidiano Lotta Continua, a sostegno finanziario del giornale. Il programma prevede uno spettacolo musicale dalle ore 19 di questa sera al Palasport e, nella giornata di domani, dalle 13 a mezzanotte la festa vera e propria al parco Carrara (Pellerina).

Al Palasport si alterneranno una serie di gruppi musicali e cantanti. Franco Battiato, la cantautrice Donatella Bardi, il gruppo jazzistico moderno Art Studio e le «Nacchere Rosse», una dozzina di operai dell'Alfasud di Pomigliano d'Arco, che il sabato e la domenica si esibiscono in tutta Italia in spettacoli di teatro politico e folclore napoletano.

E' la prima volta che, dopo la recente trasmissione televisiva sull'originale carnevale di Pomigliano d'Arco, si ha l'occasione di vedere all'opera questo gruppo di musicisti a Torino. Un'occasione interessante per verificare la loro maniera di fare musica popolare) i musicisti di Pomigliano non interpretano infatti il folk come un recupero di testi e musiche del passato, ma come espressione della musica e dei temi più attuali.

Alla Pellerina, domani, la festa si svolgerà con corse di sacchi, tiro alla fune e giochi vari, compreso un «Buttiamo giù il governo» che consiste nell'abbattere sagome di noti esponenti politici. In programma anche animazioni per bambini, distribuzione di pistole ad acqua e, nello stand di «Su Populu Sardu», dolci e vernaccia. La festa si concluderà con la proiezione di un filmato in «videotape» sugli incidenti di Roma («La cacciata di Lama dall'Università») e di Bologna, dopo la morte di Francesco Lorusso.

STASERA AL CASTELLINO

Scarpetta d'argento al gran finale

Anche la seconda ed ultima semifinale del I Festival regionale di ballo liscio e danze standard riservato ai minidanzatori, indetto da «Stampa Sera» in collaborazione con il Centro giovani artisti, si è conclusa felicemente con la presenza di un folto pubblico e la partecipazione di giovanissimi ballerini provenienti da tutto il Piemonte.

Non sono mancati l'entusiasmo e la simpatia che caratterizzano tutte le manifestazioni dedicate ai bambini: i ballerini, poi, offrono uno spettacolo particolarmente attrattivo per la grazia dei movimenti, la bravura stilistica e la raffinata eleganza dei loro abiti.

Questa sera, quaranta coppie disputeranno la Finalissima al «Castellino Danze»: un'apposita giuria, formata da noti maestri di ballo, assegnerà la «Scarpetta d'Argento» messa a disposizione da «Stampa Sera» per le due categorie di ballerini.

La serata si trasformerà poi in una grande festa per tutti: giurati e ballerini riceveranno un premio-ricordo di «Stampa Sera», e gli omaggi della Pelletteria Violi di Monteu da Po, della Flaep Lampadari di Bricherasio, della Calzature Bajma III di Torino, del Salumificio Campagnolo di Piobesi che saranno distribuiti anche fra il pubblico.

La manifestazione si concluderà con una grande sfilata delle damine in tulle variopinto che distribuiranno fiori a tutte le signore presenti. (Fotografie e resoconto della Finalissima su «Stampa Sera» di martedì).

Volpiano: convegno sull'agricoltura

«Il piano zonale per il rilancio dell'agricoltura»: questo il tema di un dibattito che si svolgerà domattina a Volpiano (cinema Italia) organizzato dal Club Turati. Il problema interessa i comuni di Volpiano, Leini, Lombardore, S. Benigno, Bosconero, che conservano ancora caratteristiche prettamente agricole. Saranno presenti i sindaci della zona e sindacalisti. La relazione introduttiva sarà tenuta dal prof. Giuseppe Maspoli, presidente dell'Ente sviluppo agricolo del Piemonte.

Santena

Assemblea per la tangenziale

Domani mattina a Santena i sindaci dei Comuni circostanti il casello autostradale di Trofarello, si riuniranno in assemblea con la popolazione. L'invito è del sindaco di Santena, Ezio Ollino, da qualche settimana promotore di una vasta campagna contraria al pagamento del pedaggio al casello da parte degli abitanti locali. Sono centinaia i pendolari che quotidianamente si servono del tratto di autostrada per portarsi dai paesi della cintura torinese verso la metropoli. «Trecento lire ogni volta che si passa — avevano protestato in molti — sono troppe. Alla fine del mese la spesa diventa troppo gravosa sui bilanci familiari».

La società Ativa, gerente del tronco autostradale, non vuole sentire ragioni, benché l'assessore regionale ai Trasporti abbia fatto sapere che si tratta di un provvedimento temporaneo di sei mesi. «Abbiamo già sperimentato che non va bene far pagare il pedaggio — dice Ollino — perché continuare una prova fallita in partenza? E perché fanno pagare gli abitanti di questa zona della cintura torinese mentre gli abitanti di altre parti non pagano?».

Tra le conseguenze che arreca la decisione dell'Ativa, l'intasamento del traffico sull'arteria secondaria. Molti automobilisti hanno infatti scelto di percorrere la statale e la pedecollinare. Purtroppo ci hanno pensato in molti, cosicché le strade, durante le ore di punta, sono intasate; inoltre dall'indagine svolta dal sindaco di Cambiano, ing. Michellone, sembra che siano aumentati persino gli incidenti. Questi gli argomenti che saranno portati in assemblea domani mattina a Santena. Sono invitati anche i Comuni di Cambiano, Pralormo, Chieri, Poirino, Villastellone.

ATELIER CUCINE
VERNEY
arrediamo con
MESON'S e GANDI
C.so De Gasperi ang. Via Torricelli 48 - Tel. 590.468
Studio di arredamento
Galleria San Federico 65
Tel. 544.955
show room cucine BURELLI
Omaggio di un vaso in ceramica per ogni preventivo

A Torino:
Via Garibaldi 39
Via Garibaldi 23
Via Di Nanni 105
Via Madama Cristina 55
Via Nizza 9
Via Carlo Alberto 36
Alvit
CONFEZIONI
NEL TUO INTERESSE
SCONTI SCONTI SCONTI

Il canto da 23 anni accomuna giovani diversi per carattere, idee, formazione

Gli "spostati,, della Corale

Entrando nell'aula magna della facoltà di Agraria il lunedì e il giovedì sera, non si sentirà parlare di sementi o di cunicoltura, ma si vedranno una trentina di persone sedute tra i banchi di legno a semicerchio, intente, se va bene, a cantare con distensione, ma spesso impegolate in qualche meandro del diabolico pentagramma.

Si tratta della Corale Universitaria di Torino, insieme organismo artistico ed associazione giovanile (anche se molti dei suoi membri proprio giovani non sono più), che ha ormai ventitré anni di vita. Più che la storia della Corale, i suoi concerti in Italia ed all'estero, il suo repertorio, ci interessano qui le persone che ne fanno parte: sono, per carattere, formazione, idee politiche, quanto di più eterogeneo si possa dare, accomunati però dal gusto del canto.

Un giorno venne scritto su un notiziario interno del gruppo: « Noi siamo degli spostati: siamo lì tutte le sere del lunedì e del giovedì, otto sere al mese, cento sere all'anno: solo gli spostati veri resistono ». *Da questo punto di vista lo spostato « più » è Giorgio, che canta lì da vent'anni netti, i tempi dell'università ormai abbondantemente alle spalle, con la moglie che parla del suo ménage a tre: « Io, Giorgio e la Corale ».*

Poi c'è Paolo, il Bastian contrario, che si sente sempre in dovere di contraddire per amor di polemica: insegna matematica e fisica, ma ora ha iniziato un corso per diventare sommelier. Clara, timidissima, sta preparando la tesi su Isocrate: per un niente arrossisce, ma intanto, mi dicono, «tiene sun» il settore dei soprani.

C'è un altro Paolo, l'intrallazzatore, che conosce sempre tutti. Di Antonio, tenore, si lamentano i soprani, che gli sono seduti davanti: ah, quest'Antonio dongiovanni che non lascia cantare in pasè le donzelle...

Franca, l'«artista totale», studia danza, prepara l'esame di solfeggio ed è iscritta a Storia dell'arte: in compenso è sempre nelle nuvole.

E peccato non poter più dire di altri. Ad un personaggio ancora, però, non si può non accennare: a Giovanni Acciai, il maestro, «animale musicale per eccellenza, che se ne arriva due sere la settimana da Piacenza per dirigere il coro ». Se non sono spostati questi...

a. com.

dal 1861
PROCHET
LISTE DI NOZZE
Via Pietro Micca, 6
Concessionario
Christofle

GRATIS
100 MILA LIRE DI ACCESSORI
a vostra scelta prenotando una Renault nuova (di qualunque tipo) entro il 30 luglio 1977
SAIMA

Domani a Chieri

Una corsa ecologica (20 km)

Una corsa « ecologica » avrà luogo domani alle 8,30 con partenza da Chieri. Il percorso lungo una ventina di chilometri si snoda attraverso i paesi di Andezeno, Arignano, Moriondo, Castelnuovo Don Bosco, Berzano S. Pietro. La corsa è organizzata dalla Pro Loco di Berzano San Pietro ed ha un nome: « La Pedaiona ».

Il tempo massimo consentito per coprire i 20 chilometri della gara « ecologica » è di 4 ore. Lungo tutto il percorso vi saranno diversi posti di ristoro ed un medico assisterà tutti i partecipanti.

GALLERIE MUSEI

CORVO BLU - GIAVENO (P. Molines 40): personale Carlo Ricci. Dal 18 al 26. Orario: 16-22.

DOCUMENTA: Vito Tongiani.

DORIA: Hanna Jensen foto; dipinti.

GALLERIA SOLFERINO (p. Solferino 10, tel. 539.378): Fiorella Guabello.

GISSI (p. Solferino 2, tel. 534.473): Collettiva internazionale, 10-13; 16-20.

PIRRA (via Bava 4, tel. 832.075): Maitres or petit maitres.

PIRRA (c. Cairoli 32, 887.344): Cento croquis di Henry Maurice Cahours.

ROSARIA ARTE: olii G. Marchisio.

ASSOCIAZIONE PIEMONTESE GALLERIA ARTE MODERNA

ACCADEMIA: Mostra mercato.

DAVICO: Sebastiano Trovato.

LA BUSSOLA (via Po 9): Collettiva maestri contemporanei.

LE IMMAGINI: « Invito al classico ».

MUSEO NAZIONALE DEL CINEMA (Palazzo Chiablese): or. 10-12; 15-18.

A Piossasco

Consultorio con qualche polemica

Anche a Piossasco funzionerà il Consultorio famigliare. Nella sua ultima seduta il Consiglio Comunale ne ha approvato il regolamento fra le polemiche dell'opposizione che non si è ritenuta consultata in materia e non ha condiviso i criteri adottati per l'esame e l'approvazione del regolamento. Il gruppo dc si è astenuto mentre i tre rappresentanti del pedi (il consigliere Bruno, l'ex sindaco Bottari e l'ex vice-sindaco Piatti) hanno abbandonato l'aula durante la discussione. I voti a favore sono comunque stati 12 su 17 votanti.

Il consultorio per l'assistenza sociale, sanitaria e psicologica al singolo, alla coppia e alla famiglia è previsto dalla legge nazionale n. 405 del 29 luglio 1975 e regionale n. 39 del 9 luglio 1976 ed è stato deliberato a Piossasco in attesa della costituzione del consorzio tra i comuni della zona 34 per l'Unità Locale dei Servizi (U.L.S.). La sede sarà nei locali dell'ambulatorio di via Ferrari, il servizio sarà completamente gratuito e svolto da personale qualificato che comporrà l'équipe di zona. Le figure previste sono un medico preferibilmente ginecologo, una ostetrica, uno psicologo, una assistente sociale, un pediatra.

Fra le finalità del costituendo Consultorio famigliare l'assistenza ginecologica ed ostetrica, psicologica e sociale ed il servizio pediatrico per la prevenzione e la diagnosi precoce in ordine alle patologie nella fascia di età dagli 0 ai 3 anni con la formazione di un libretto sanitario individuale.

Organismi di gestione saranno l'Assemblea dell'utenza, il Comitato di partecipazione (composto da quattro membri della maggioranza e tre della minoranza che però non ha voluto designarli) ed il Comune.

TACCUINO DEL LETTORE

Oggi festeggiamo

S. Guglielmo abate, S. Eurosia, S. Prospero, S. Fermo (patrono d'Irpinia), S. Corinna. Oggi sabato, 25 giugno: il sole è sorto alle 5,43 e tramonta alle 21,20. Primo giorno dopo il primo quarto. Domani festeggiamo: Vigilio, Salvio, Superio, Perseveranda.

Manifestazioni

Festa al lago Sirio — Si conclude domani a Ivrea la festa popolare « Incontrarsi al lago Sirio », un'iniziativa organizzata dall'Azienda autonoma turismo. Il programma comprende diverse attrattive: gare di pesca, esibizione di gruppi folcloristici canavesani, un'esposizione d'artigianato locale, un concorso di pittura e disegno che quest'anno è alla sua prima edizione.

Partigiani a Coassolo — Domani a S. Pietro di Coassolo è in programma un raduno dei partigiani della 46ª Brigata Garibaldi « Massimo Vassallo » e del Battaglione « Carlo Mondani ». La cerimonia sarà accompagnata da un recital degli alunni delle scuole.

Autoriparazioni

Aperte oggi dalle 14,30 alle 19 e domani dalle 8 alle 13.

Officine: via Santa Giulia 31 (tel. 871.137); via Moretta 37 (tel. 446.474); via Chambery 114 (tel. 798.166).

Elettrauto: via del Quartiere 9 (tel. 540.868); via S. Maria Mazzarello 76 (tel. 706.771); via G. Reni ang. c.so Orbassano (tel. 301.604).

Servizio Fiat: oggi e domani il servizio assistenziale è garantito dall'officina Siar, via San Massimo 21, tel. 830.000, con orario 9-12,30 e dalle 14 alle 19. I centri di corso Bramante e di corso Francia resteranno chiusi. Durante la settimana la chiusura è anticipata alle ore 18.

Fiat-Service: inizio autostrade To-Mi e To-Ivrea-Aosta, telefono 800.19.88, aperta oggi e domani dalle 8 alle 21.

Servizio Lancia: officina aperta domani dalle 8,30 alle 12,30 e dalle 14,30 alle 18,30: via Monginevro 235, tel. 704.320.

Servizio Alfa Romeo: officina aperta domani dalle 8 alle 13: via Pesaro 22, tel. 481.663.

Farmacie di turno

Aperte domani e lunedì con servizio continuato dalle ore 8,30 alle ore 19,30: c. Unione Sovietica 491; c. Peschiera 146 c; p. Carignano 2; c. Vittorio Emanuele 66; v. Chiesa della Salute 45; v. Crescentino 34 ang. v. Brandizzo; p. Campanella 9; c. Vercelli 111; v. Gorresio 37; v. Negarville 8; v. Cimabue 8; v. Vandalino 9-11; v. Po 31; c. Grosseto 221; c. Potenza 92; v. della Rocca ang. v. dei Mille; v. Sant'Elia 6 (Falchera); v. Buenos Aires 77; v. Monginevro 113; v. Tunisi 99; v. Tripoli 23; c. Traiano 158; c. Vinzaglio 31; v. Garibaldi 14; v. Passalacqua ang. v. Bertola; c. Regina Margherita 114; c. Moncalieri 59; str. S. Mauro 179; c. Lecce 31 ang. v. G. Medici; v. Nizza 121; c. Orbassano 216; c. Brianza 22; c. Francia 177; v. M. Cristina 14 ang. v. Berthollet; v. Genova 91; v. Cibrario 33 bis.

LO CHEF CONSIGLIA

Pasta integrale al forno

Per sei persone occorrono tre etti di farina di grano saraceno, mezzo chilo di indivia, mezzo chilo di costine. Pulire, lavare e far saltare nell'olio di girasole o di soia l'indivia e le costine, dopo averle tritate grossolanamente. Impastare la farina e una presa di sale marino con l'acqua necessaria a raggiungere una consistenza adatta ad essere lavorata con il matterello. Preparare tre sfoglie dello spessore di qualche millimetro (facendo attenzione che la pasta è un po' fragile). Ogni sfoglia si taglia a quadrettoni. Cuocere in acqua salata bollente la prima sfoglia; togliere con la schiumarola dopo cinque minuti e adagiare i quadri di pasta sul fondo di una teglia ben oliata. Sovrapporre uno strato di verdura cotta, un po' di olive nere snocciolate e un cucchiaio di foglie di menta fresca. Spruzzare con salsa di soia. Cuocere la seconda sfoglia, scolare e appoggiare nella teglia. Coprire come prima con verdure, olive e menta. Cuocere la terza sfoglia e su questa mettere soltanto poche olive e qualche foglia di menta, più una spruzzatina di soia e un po' d'olio d'oliva. Mettere in forno a media temperatura per un quarto d'ora. Quando appare una crosticina dorata, togliere dal forno e servire subito.

Ristorante Macrobiotico, via Calandra 16, Torino

Salame di pesce d'acqua dolce

Ingredienti: un chilo di polpa di tinca, due etti di polpa di pesce persico, otto etti di polpa di luccio, venticinque grammi di acciughe (pulite, diliscate e tritate), la punta di un cucchiaino di spezie in polvere, due cucchiai di olio d'oliva, sale e pepe. Tagliare a dadi la polpa dei pesci e mischiare a tutti gli altri ingredienti, impastare bene e insaccare in un budello grosso di bue, spingendo in modo che non restino vuoti e legare fortemente l'imbocco in modo che non entri acqua cuocendo. A parte far bollire i cascami di pesce con carota, cipolla, chiodi di garofano, lauro e sedano. Far restringere finché ne resti da coprire il salame preparato. Aggiungere un bicchiere o due di Monistrol e, appena ha preso il bollore, mettervi il salame e far bollire a fuoco minimo per quaranta minuti circa. Spegnere e lasciar raffreddare il salame nella sua acqua. Poi toglierlo, lasciarlo scolare bene sotto un leggero peso. Affettare il salame per servirlo. Si conserva nel frigorifero per pochi giorni.

Ristorante « Vecchio Bronzo » - San Martino Canavese

Farmacie aperte oggi nel pomeriggio

Farmacie aperte oggi pomeriggio dalle 15 alle 19,30: c. Regina Margherita 256; p. Statuto 3; c. Unione Sovietica 491; v. S. Marino 37; v. Milano 11; c. Giulio Cesare 24; p. Rivoli 11; v. S. Marino 69; v. Cigna 52/D; v. Genova 124; p. Lagrange 1; p. Carignano 2; c. Vittorio Emanuele 66; v. S. Donato 9; v. Madama Cristina 62; c. Racconigi 186; p. Gran Madre di Dio 1; v. Monginevro 57; v. Crescentino 34; c. Belgio 180; p. Campanella 9; v. ai Ronchi 8; c. Vercelli 111; v. Bologna 250/A; v. Chiesa della Salute 105; c. Orbassano 249; v. Gorresio 37; v. Boccaccio 16; v. Oropa 69; c. Trapani 150; c. Traiano 24; c. Sebastopoli 272; v. Lanzo 98; c. Vercelli 236; c. Traiano 88; v. Ponzio 1; c. Vittorio Emanuele 182/bis; v. Borgaro 103; v. Vibò 19; v. Bellardi 3; scalo ferroviario P. N., lato partenze; v. Teodoreto 7; v. S. Paolo ang. v. Bossolasco; c. Cosenza 39; c. Siracusa 36; v. Cimabue 8; v. Filadelfia 142; v. Vandalino 9/11; v. Pietro Micca 2; v. Monginevro 29; v. Po 31; c. Grosseto 221; largo Brescia 47; v. Saluzzo 1; v. della Rocca ang. v. dei Mille; v. Sant'Elia 6; v. Nizza 183; v. Barletta 84/A; c. Regina Margherita 68; p. Savoia ang. v. del Carmine; v. Filadelfia 271/C; v. Villa Giusti 7; c. Francia 35; v. Asiago 35; v. Cardinal Massaia 45; v. Pietro Cossa 106; v. Palma di Cesnola 38; v. Duchessa Jolanda 10; c. Unione Sovietica 85; largo Toscana 50; v. Carlo Alberto 24; v. Nizza 354; v. Valentino Carrera 88; v. Oglianico 4; p. della Vittoria 29; v. Tripoli 23; p. Galimberti 7; c. Grosseto 256; v. C. Colombo 42; c. Vittorio Emanuele 131; v. Frejus 109; v. Livorno 2; v. Monginevro 178; c. Vittorio Emanuele 84; c. Giulio Cesare 158; c. Giambone 19; c. Palermo 116; v. Garibaldi 14; c. Re Umberto 38; c. De Gasperi 65; p. Vittorio Veneto 11; v. Genova 64/E; v. Cibrario 72; c. Filippo Turati 46; v. C. Lombroso 30; c. Regina Margherita 134; v. Cernaia ang. v. S. Dalmazzo; c. Peschiera 295; c. Regina Margherita 114; c. Moncalieri 59; v. Sacchi 46; c. Toscana 107; v. Po 4; c. S. Maurizio ang. v. Barolo; c. Francia 185; v.le Mughetti 1; c. Lecce 31; v. Nizza 121; v. Pramollo 6; c. Montegrappa 55; v. Pio VII 164; v. Giolitti 2; v. S. Francesco da Paola 10; p. Bianco 10; v. Santa Teresa 23; v. Mazzini 24; c. Taranto 15; v. Madama Cristina 14; v. Nizza 27; v. S. Secondo 9; str. San Mauro 35; v. Lancia 11/B; v. Arnaldo da Brescia 25; v. Santa Giulia 38; c. Sebastopoli 143; v. Di Nanni 42; c. Vercelli 107/A; p. Omero 16; v. Borgaro 58; v. Nicola Fabrizi 17; v. Candiolo 31; v. M. Lessona 29; c. Casale 71; c. Francia 212; c. Massimo d'Azeglio 100; v. delle Pervinche 43/D; p. S. Giovanni.

Guida di "Stampa Sera„ alla dichiarazione dei redditi

Tasse: i quesiti dei lettori

Ecco un altro gruppo di risposte alle domande dei lettori. Qualcuna potrà sembrare non esauriente, ma nelle lettere a volte vengono dimenticati dati indispensabili. La prossima settimana continueremo la serie degli articoli-guida alla dichiarazione dei redditi fino alla scadenza del 30 giugno (di cui però è stata chiesta una proroga: si saprà forse lunedì se è stata accolta o no).

Ricordiamo che i precedenti articoli sulla dichiarazione dei redditi sono stati pubblicati su «Stampa Sera» del 21 e 25 maggio, dell'1, 4, 7, 10, 14, 16, 18, 22, 23 giugno.

Chi avesse quesiti particolari da sottoporre o desiderasse ulteriori chiarimenti può scrivere a: «Problemi fiscali - Cronaca di Stampa Sera - Via Marenco 32 - Torino». Le risposte saranno pubblicate sul giornale.

Si tolgono le imposte arretrate?

«Potete, per cortesia, rispondere a queste domande? 1) Per il reddito catastale di casa civile qual è il coefficiente? 2) Conviene detrarre le imposte sui fabbricati pagate l'anno scorso? E di quale anno di esercizio? Il '75 o il '76? 3) Per il reddito catastale, basta indicarlo od occorre allegare fotocopie? 4) Gli allegati, come il modello 101, vanno messi, facendone fotocopie, su tutte e due le copie della dichiarazione dei redditi (quella per lo Stato e quella per il Comune)?»

(E. Q. - Torino)

1) Il coefficiente di rivalutazione della rendita catastale è 130 per l'alloggio di tipo civile. 2) Si possono sottrarre dall'imponibile, come oneri deducibili, «tutte» le imposte arretrate per l'Ilor, purché la prima rata abbia avuto decorrenza nel 1976. Si può sottrarre dall'imponibile il 50 per cento delle vecchie imposte (fondiarie per terreni e fabbricati, di ricchezza mobile, imposta di famiglia eccetera, esclusa l'abolita vecchia imposta complementare codice 141) purché, anche per questi arretrati, la prima rata abbia avuto decorrenza nel 1976. Occore allegare fotocopia della cartella. 3) Per la rendita catastale, da indicare alla colonna 3 del quadro «B», non c'è bisogno di alcun documento. 4) Il modello 101 e, in genere, tutti i documenti richiesti da inserire nel modello 740, vanno allegati esclusivamente alla dichiarazione con la banda gialla (cioè l'originale per l'Ufficio delle Imposte).

Il mod. 740 anche per la domestica

«Sono nubile, sola. Ho una pensione di invalidità (lire 870.350 nel 1976), nessuna ritenuta fiscale. Come domestica ho uno stipendio mensile di lire 120 mila. Sul piccolo alloggio di proprietà, che abito, grava un mutuo fondiario di 320 mila lire annue. La legge mi riguarda o no? Devo fare la denunzia dei redditi?» A. S. - Torino).

E' obbligata a presentare la dichiarazione dei redditi (modello 740) sia perché percepisce pensione e stipendio, sia perché è proprietaria d'alloggio. E' sufficiente una di queste condizioni per essere obbligata alla denunzia sul modello 740. Nel suo caso, al quadro «B» segnerà soltanto la rendita catastale rivalutata dell'alloggio. Nel quadro «C» riporterà le cifre della pensione (modello 201 EAD) e del modello 101 compilato dal suo datore di lavoro.

Alla terza facciata del modello 740, come «onere deducibile» scriverà l'importo degli interessi passivi (e quindi non delle rate intere) pagati nel corso del 1976 per il mutuo fondiario, allegando una fotocopia delle ricevute bancarie. Questa cifra va ripetuta sul quadro «N» al rigo 32 della sezione II. Alla sezione I, sul rigo 23, scriverà la somma dei redditi da lavoro dipendente (pensione più stipendio) così come li ricava dall'ultimo rigo del quadro «C». Il reddito dell'alloggio va segnato, sempre sul quadro «N», al rigo 22 (cioè riportando la cifra segnata alla colonna 8 del quadro «B»). Dall'imposta lorda potrà detrarre 36 mila lire, più 84 mila, più 4 mila, più 18 mila.

Quando l'alloggio resta sfitto

«Sono proprietario di un alloggio, ma da un paio di anni non riesco a darlo in affitto. Così, oltre a non ricavarne nulla, debbo anche pagare le tasse». (S. F. - Moncalieri).

Almeno cerchi di non pagare più di quanto abbia l'obbligo. Deve compilare il mod. 740, ma sul quadro «B» alla colonna 8, come imponibile Irpef scriverà soltanto il 20 per cento della cifra già scritta alla colonna 4. E, nel caso che il suo alloggio non fruisca più dell'esenzione venticinquennale, alla colonna 9, imponibile Ilor, ripeterà lo stesso importo della colonna 8 (se è esente dall'Ilor, non scriverà nulla). La legge, a questo proposito, precisa che per gli alloggi rimasti vuoti e non occupati dal proprietario, occorre fare apposita denunzia all'Ufficio delle Imposte entro tre mesi dal giorno in cui è iniziato il periodo di «non locazione». Nel suo caso, però basta che già l'anno scorso per la denunzia al 1975 abbia fatto menzione di questo stato di sfitto in calce al quadro «B» del modello 740. Anche questa volta preciserà nelle «annotazioni» che l'alloggio non è locato.

La denunzia della vedova

«Sono una vedova con un figlio maggiorenne disoccupato, titolare di pensione diretta con importo annuo per il '76 di lire 1.649.700; trattenuta giornaliera 1500; mensile erariale 1190. Ho una reversibilità con importo annuo di lire 1.291.550, trattenuta erariale 1450, trattenuta mensile 9935. Sono tenuta a presentare la denuncia dei redditi? Possiedo un piccolo alloggio, dove abito, con mutuo venticinquennale. Non possiedo altri beni e non ho mai fatto denuncia, perché credo che la mia posizione sia esente da tale obbligo. E' giusto il mio giudizio?». (M. B. - Torino)

No, signora. Lei è obbligata a fare la denuncia dei redditi sul modello 740 sia perché possiede l'alloggio, sia perché fruisce di due pensioni. Sul modello 740 dovrà segnare sia l'importo delle due pensioni sia la rendita catastale del suo alloggio. Dal totale dei redditi, che rappresentano l'imponibile, potrà sottrarre come «onere deducibile» l'ammontare degli interessi passivi sul mutuo (ipotecario) pagati nel 1976, allegando copie fotostatiche delle ricevute bancarie.

Quindi calcolerà l'imposta seguendo la tabella a pag. 8 delle «istruzioni» allegate al modello 740. Dall'imposta lorda così ottenuta potrà però ancora togliere le «detrazioni d'imposta» che per lei sono: 36.000 di quota esente; 12 mila per il figlio maggiorenne a carico (ma dovrà allegare una dichiarazione del figlio, in carta libera, in cui egli preciserà di non aver posseduto per l'anno 1976 redditi superiori a 960.000 lire); 84.000 come spese di produzione; 4000 per il caro-benzina (anche se non possiede auto); 18 mila come detrazione forfettaria per oneri e spese personali. Sempre dall'imposta lorda toglierà ancora le ritenute fiscali già eventualmente operate sulla pensione diretta: troverà la voce «ritenute fiscali» sul modello 101 che l'Ente che le versa la pensione dovrebbe averle inviato (lei, però, riferisce solo i dati del libretto: non ha ricevuto il 101? Se non l'ha ricevuto, vada a ritirarlo: le occorre per compilare il mod. 740 al quale dovrà allegarlo insieme a quello per la pensione di reversibilità). Infine, fatte tutte queste sottrazioni, vedrà se e quanto deve ancora pagare d'imposta. Non ci è possibile essere più precisi perché i dati che ci ha fornito non sono completi.

E' "tassabile" ma non paga

«Siamo marito e moglie pensionati, comproprietari di un alloggio affittato (fitto bloccato). Mia moglie percepisce la pensione dei lavoratori autonomi, che per il 1976 è stata di lire 850.350 come risulta dal mod. Ead 201 rilasciatoci dall'Inps. Sommando la pensione con la quota parte del reddito catastale rivalutato il risultato è 1.048.000 (cifra arrotondata).

«Il mio reddito, costituito dalla pensione, premio fedeltà Fiat e quota parte di reddito catastale, ammonta a lire 4.316.000. Dall'Inps mi sono state trattenute 272.905 lire. Sul modello 101 «non» mi è stata fatta alcuna detrazione per la moglie. Non ne ho diritto? In caso contrario posso rivalermi segnandola sul quadro N del mod. 740, anche se non risulta dal mod. 101?

«Come mi devo regolare per la denuncia dei redditi di mia moglie, da riportare sul mod. 740 unitamente alla mia denuncia? Ma questo reddito non è inferiore al minimo tassabile?»

(G. F. - Torino)

Non ha diritto alla detrazione per il coniuge a carico perché sua moglie ha un reddito complessivo superiore alle 960 mila lire annue. Sua moglie è obbligata a fare la denunzia sul modello 740 in quanto comproprietaria dell'alloggio, indipendentemente dall'importo dei redditi. Il minimo tassabile si riferisce esclusivamente ai redditi di lavoro dipendente od equiparati (le pensioni) con il «tetto» di 1.420.000 per il 76. Sua moglie è quindi «tassabile». Calcolando l'importo dell'imposta lorda su 1.048.000 (che è del 10 per cento, essendo inferiore a 3 milioni) si ha 104.800 lire. Le detrazioni d'imposta cui sua moglie ha diritto (36 mila più 84 mila, più 4 mila, più 18 mila) sono però di 142 mila lire. Come vede il risultato è negativo e sua moglie non deve pagare nulla, ma «deve» compilare il 740.

Birra di Casa reale.

Di Danimarca, di Svezia e adesso... di Casa tua.

Centocinquant'anni, dalla parte di chi lavora.

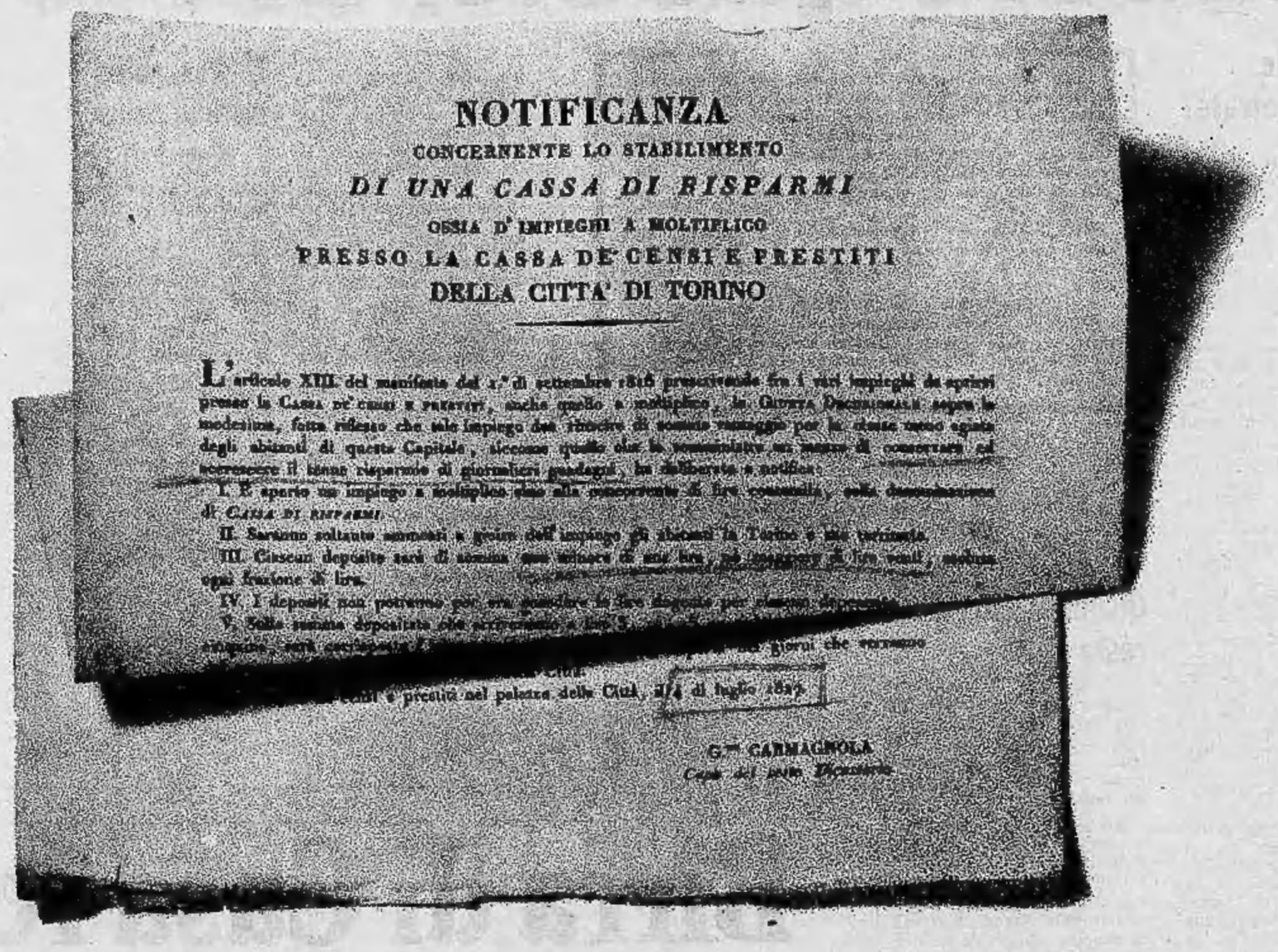
NOTIFICANZA
CONCERNENTE LO STABILIMENTO
DI UNA CASSA DI RISPARMI
OSSIA D'IMPIEGHI A MOLTIPLICO
PRESSO LA CASSA DE' CENSI E PRESTITI
DELLA CITTA' DI TORINO

L'articolo XIII del manifesto del 1.° di settembre 1816 prescrivendo fra i vari impieghi da aprirsi presso la Cassa de' censi e prestiti, anche quello a moltiplico, la Giunta Decurionale segue le moderazioni, fatta riflessione che solo impiego può riuscire di sommo vantaggio per la classe meno agiata degli abitanti di questa Capitale, siccome quello che la somministrare un mezzo di conservarsi ed accrescere il tenue risparmio di giornalieri guadagni, ha deliberato e notifica:

I. È aperto un impiego a moltiplico sino alla concorrente di lire cinquanta, sotto denominazione di CASSA DI RISPARMI.

II. Saranno soltanto ammessi a godere dell'impiego gli abitanti in Torino e sua provincia.

III. Ciascun deposito sarà di somma non minore di una lira, né maggiore di lire mille, minima ogni frazione di lira.

IV. I depositi non potranno per una qualunque volta eccedere [illegible]

V. Sulle somme depositate alla ragione [illegible]

giorni che verranno

[illegible] e prestiti nel palazzo della Città, addì 4 di luglio 1827.

G.ppe CARMAGNOLA
Capo del suddetto Ufficio

1827 - 1977. Il 4 luglio, centocinquant'anni orsono, nasceva la Cassa. Ma dei nostri Clienti di oggi, non c'era nessuno. Ecco perché pensiamo sia giusto raccontarvi qualcosa di allora. I problemi erano diversi, le esigenze anche: solo la filosofia di base non era molto diversa. Fin d'allora, la Cassa si apriva ad un dialogo intenso e vivo con la gente del Piemonte: dare a chi lavora la sicurezza della protezione e di una corretta gestione dei propri risparmi. È proprio perché abbiamo creduto in questi obiettivi - perché abbiamo mantenuto fede a questi impegni - che abbiamo progredito insieme ai nostri Clienti.

Nel 1827 avevamo pochissimi dipendenti, 69 libretti, 7.145 lire in depositi. Nel 1977 abbiamo 3.400 dipendenti, 200 sportelli, lire 2.493 miliardi in depositi e conti correnti. E inoltre 3 importanti sedi all'estero e numerosi corrispondenti in tutto il mondo. Non siamo dunque più una banca di interesse regionale, siamo diventati una banca di respiro internazionale. Per questo, pensiamo che i nostri 150 anni siano "ben portati". Per questo, li festeggiamo come sempre: lavorando.

150° CASSA DI RISPARMIO DI TORINO

Ha molti numeri per essere la tua banca.

ECONOMICI

2 Affari e capitali

A.A.A.A.A. A.A.A.A.A. A.A.A. PRESTITI a tutti residenti Piemonte Lombardia Liguria, è la prima società del settore specializzata per prestiti immediati su auto (anche se ipotecate) e mutui su alloggi:
FINANZIARIA FID
sede centrale, via Cernaia 18, telefoni 542.834 530.445.

A.A.A.A.A. CIFIT concede prestiti personali sino a 2 anni e mutui ipotecari sino a 10 anni senza cambiali Telefonare 682.726.

A. ATTENZIONE se vuoi un prestito sicuro vieni da noi ti diamo soldi in giornata. C. Sommeiller 10. 683 962 650.5953.

A. FINANZIAMO stipendiati, casalinghe, correntisti bancari. Corso Giulio Cesare 150, telefoni 233.861 238.913. Velocità e riservatezza.

A. SUBITO soldi in giornata prestiti a tutti sulla fiducia via Garibaldi 37. Telefoni 548.074 - 538.777.

BENVENUTI! Denaro contante a tutti subito via Mollier 20, telefono 794.990 cortesia.

ALTI Questa è la società giusta per risolvere i vostri problemi di denaro. Prestiti fiduciari ed ipoteche auto senza cambiali in banca. Corso Moncalieri 72 tel. 657.960 Torino.

CONCEDIAMO finanziamenti sulla fiducia. Telefonare 537.872 visite anche a domicilio.

LEND Italia finanziaria concede prestiti a privati, massima riservatezza. Via Massena 77 bis, telefono 501.401 (ampio parcheggio).

PRIVATAMENTE ed in poche ore prestiti a tutti senza garanzie e ipotecari, volendo visite a domicilio. Tel. 533.067

3 Aziende, negozi

A. ABBIAMO oltre 15 anni di esperienza nella cessione di aziende commerciali-industriali e negozi. Nessuna spesa dal proprietario. Assicuriamo massima rapidità e garanzia. Fasano 694.180 - 694.670.

BONINO 251.695 cede ferramenta colori casalinghi avviamento 20ennale forte incasso, zona in espansione, facilitazioni.

DI SALVATORE corso Turati 11 cede sulla statale Mondovì-Savona provincia Cuneo self-service alimentari mq 150, magazzino circa mq 300 con laboratorio formaggi, alloggio, ampio parcheggio. Giro annuo assai rilevante, ottimo affare.

DI SALVATORE corso Turati 11 cede ristorante pizzeria bar super arredamento moderno dehor estivo clientela seria adatto famiglia sola prima cintura Torino.

DI SALVATORE corso Turati 11 cede in provincia Torino officina carpenteria meccanica macchine efficientissimo, capannone circa mq 800, fatturato 200 milioni.

FASANO 694.180 prodotti del forno: moderna organizzazione vendita ingrosso Torino-provincia. Utile annuo: 60 milioni. Facile conduzione. Cede: 145 milioni.

FASANO 694.180 vende 4 cinema: importante sala semicentrale 1100 posti: 100 milioni. Cintura Torino: 2 sale totalmente rimodernate, 1450 posti: 55 milioni e 70.000.000. Altra sala brillante posizione, da rimodernare, 800 posti. Blocca con immobile: 170.000.000 compreso forte mutuo. Considerissimo permuta immobiliare.

FASANO 694.180 abbigliamento cintura Torino su piazza mercato, incasso annuo: 80.000.000. Cede: 15.000.000 più merce.

FASANO 694.180 bar bottiglieria Borgo Po orario ridotto incasso 70.000.000 annuo alloggio. Cede: 30.000.000. Dilazioni.

RIVIERA Ponente autofficina con carrozzeria concessionaria Fiat, Lancia, Autobianchi attrezzatissima, avviamento pluriennale, vasta clientela cedesi motivi salute, dilazioni pagamento. Telefonare (0184) 58.417.

FASANO 694.180 caffè superalcolici zona precollinare, attrezzatissimo, ampio dehort, incasso 150.000. Cede: 36 milioni.

FASANO 694.180 ingrosso carni avicole attrezzatura moderna, scelta clientela. Utile mensile 2.000.000. Cede: 55 milioni.

5 Locali e negozi

domande

A. CAPANNONI industriali cerchiamo in acquisto-affitto. Oltre 15 anni di esperienza. Rapidità garanzia. Fasano 694.670.

CERCHIAMO locale mq 800 circa altezza mt 4, zona: Nizza, Lingotto, Mirafiori, S. Rita. Adatto tipografia. Fo[illegible] 694.670.

GABETTI ricerca uffici e locali industriali qualsiasi zona Telefonare 5767

offerte

FASANO 694.670 stabilimento industriale carpenteria meccanica cintura Torino, nuova costruzione c.a.: mq 1100 coriile, safaltato 1100, parcheggio, altezza 6,50 serramenti alluminio anodizzato, riscaldamento, cabina elettrica, clientela grandi industrie. Richiesta in blocco: 400.000.000. Solo attività: 150 milioni.

FASANO 694.670 Rivoli corso Francia, locali recente costruzione: da 40 a 170 mq, riscaldamento, passo carraio. Vende da 185 a 240.000 al mq. Mutuo bancario.

8 Rappresentanti

ARGENTO organizzazione rete vendita fabbrica bigiotteria catename Valenza Po cerca venditori/trici. Tel. 0131 92.708.

15 Autovetture

A.A.A.A.A.A. PICCOLI anticipi consegna immediata Autofrancia corso Francia 341, vastissimo assortimento autoccasioni di tutti i modelli Fiat Lancia Alfa Autobianchi Innocenti Renault Ford Opel Simca. Rateazioni 30 mesi permute garanzia 6 mesi serietà e cortesia. Visitateci corso Francia 341. Telefonare 796.410 (aperto festivi).

A.A.A.A.A. AUTOMECK Fiat piazza Carducci 169, occasioni 100 vetture. 500, 126, 127, 128, 124 berlina e sport, Beta, Spitfire, Volkporsche 914, Hpe, Mini, A112, 125/S, 132, Bmw, Fulvie coupé, 131/S, Dyane, Mehari, Passat familiare, Alfasud, Giulia, Maggiolini, Visitateci, rateazioni permute.

A.A.A.A. AUTOCCASIONISSIME consegna immediata permute lunghissime rateazioni garanzia 6 mesi A112 Dyane 6 128 131 132 di tutti i modelli R5 R6 R15 124 sport Fulvia coupé Mini Volkswagen Amy 8 Alfetta Alfa Sud Alfa 2000 Beta coupé Mercedes diesel, Autofrancia corso Francia 341 (aperto festivi).

A.A.... L'OCCASIONE che aspettavate svendiamo oltre 100 vetture (con garanzia 6 mesi) per far posto ad altre in arrivo. Autodestefani compra vendita automobili, corso Grosseto 55 (vicino corso Vercelli), telefono 293.992 anche festivo.

ACQUISTIAMO cerchiamo vetture 2-3 anni offriamo il prezzo migliore. Lincarauto, corso P. Oddone 68.

ACQUISTIAMO pagando massimo: 500, 126, A112, 127, Alfa Romeo, Fulvie, Beta Corso Raffaello 3, telefono 658.001

ALLA SAIB corso Giulio Cesare 202 tel. 265.756 850 promiscuo 72 126 73, 127 72-74-76, 128 75-76, 131 74-76 a gas 132 GLS 74, Alfa 2000 74, Alfasud 73-74, Peugeot 204 diesel 75-76, Peugeot 204 diesel familiare 73-76, Peugeot 504 diesel 74, Simca 1000 73-75, Simca 1100 74-75, Rekord diesel 2000 75, Rekord diesel 2000 familiare 75 con facilitazioni di pagamento.

(Continua)

P.R. per un paese cresciuto troppo in fretta

Manta: servizi sociali dopo il boom edilizio

MANTA — Il Consiglio comunale [redacted] adottato, dopo lunga discussione, il piano regolatore comunale. Con questo atto l'amministrazione di sinistra ha voluto tener fede [redacted] uno dei punti più qualificanti del suo programma, ha detto il sindaco Vassallo.

La vittoria elettorale [redacted] 15 giugno 1975 dell'Unione popolare mantese vedeva infatti premiata anche la costante opposizione svolta in Consiglio contro la politica edilizia della [redacted] che aveva favorito [redacted] sviluppo [redacted] piccolo centro saluzzese (passato [redacted] anni da 1700 [redacted] abitanti), [redacted] non [redacted] fatto seguire [redacted] tale sviluppo il complesso di servizi (fognature, acquedotto, strade e parcheggi) né quelli sociali (scuole, sede municipale, verde pubblico), rimasti immutati, adatti cioè ad un piccolo centro.

Il nuovo piano regolatore dovrebbe «*consentire* — ha sottolineato [redacted] sindaco — *di riportare l'ordine nella situazione venutasi a determinare e garantire uno sviluppo misurato [redacted] razionale dei nuovi insediamenti*».

I punti qualificanti del progetto, firmato dagli architetti Guido Ponzo e Giuliano Rivoira, dopo numero[redacted] confronti con una [redacted] missione urbanistica comunale rappresentativa di tutte le forze economiche [redacted] sociali, [redacted] quelli [redacted] un'ampia socializzazione del suolo, che si realizza con 26 ettari di terreno destinati a servizi (scuole, verde, parcheggi, attrezzature collettive), [redacted] un rapporto di 45 [redacted] per abitante insediabile, (quasi il doppio del minimo previsto dalle leggi) [redacted] la riserva di [redacted] mila mq di aree da destinare all'edilizia economica e popolare.

D'altra lato, il piano prevede il recupero e la ristrutturazione del centro storico e la tutela della collina; non trascura, infine, la possibilità di realizzare, nel prossimo decennio, 70.000 mc di nuove costruzioni residenziali [redacted] 30 mila mq di superficie coperta per attività artigianali, commerciali [redacted] di servizio all'agricoltura.

Il progetto, che il Consiglio ha adottato, con l'astensione del gruppo dc, è ora nelle mani dei cittadini che saranno presto chiamati a dibatterlo ed a presentare proprie osservazioni.

L'amministrazione intende dare a questa fase della discussione un significato importante [redacted] pertanto presenta il progetto di piano regolatore come una proposta di massima che potrà essere modificata. E' cominciata per Manta una fase nuova [redacted] sviluppo urbanistico e sociale.

a. g.

Solo nel '78 pronti i grandi depuratori

Bagni [redacted] a Genova [redacted] si spera [redacted]

GIORGIO BIDONE

GENOVA — Anche in questa capricciosa estate i genovesi che si bagnano nelle acque di casa, tra Nervi e Voltri, lo fanno a loro rischio [redacted] pericolo. Il tasso d'inquinamento marino, infatti, è rimasto ai livelli degli scor[redacted] anni, cioè ben ben al di sopra dei cento colibatteri

Come già lo scorso anno, è ormai noto, l'ufficiale sanitario ha negato il permesso per la balneazione.

In sostanza, quindi, ai genovesi non resta che sperare, [redacted] nello stabilizzarsi delle condizioni atmosferiche, [redacted] in una maggiore «liberalità» del Consiglio superiore della Sanità. Infatti sotto il profilo dell'inquinamento, soltanto tra [redacted] anno, cioè nell'estate del 1978, [redacted] Genova si potranno fare tranquillamente i bagni, senza il timore di ritrovarsi [redacted] nuotare nei liquami delle fogne e quindi senza il rischio di buscarsi malattie infettive.

Ci vorrà ancora [redacted] anno infatti affinché siano completati i grandi depuratori lungo il litorale tra Nervi e Voltri.

Ma, anche allora, resterà pur sempre aperto il problema dell'inquinamento industriale. Gli studiosi lo considerano anche più allarmante di quello fognario, pur [redacted] nessuno ne parla, quasi che l'argomento fosse tabù. I veri, grossi rischi di inquinamento, dicono gli esperti, vengono proprio dalle industrie [redacted] nulla si fa per evitarli.

I depuratori servono solo per le fogne, ma si rischia, come già è accaduto sull'Adriatico, che proprio i depuratori «uccidano» la flora marina, provocando quei fenomeni delle alghe rosse che hanno afflitto Trieste ed impensieriscono i sindaci della Riviera romagnola.

UOMINI E COSE

Sopravviverà la "Vigezzina" mini-ferrovia internazionale

ADRIANO VELLI

DOMODOSSOLA — E' ormai quasi certo che sarà lo Stato a gestire il tratto italiano della «Vigezzina», la piccola ferrovia [redacted] scartamento ridotto che collega Domodossola a Locarno. La linea, 50 chilometri di strada ferrata che si snoda attraverso i suggestivi paesaggi della «Valle dei pittori», [redacted] infatti sempre stata divisa in due tronchi. Quello italiano, che da Domodossola arriva al confine di Ponte Ribellasca, è stato, finora, in concessione alla Società Subalpina Imprese Ferroviarie. Quello svizzero, che da Camedo scende [redacted] Locarno, [redacted] invece gestito dalla Fart (Federazione autotrasporti regionali ticinesi) nella quale sono presenti i comuni del Locarnese [redacted] lo stes[redacted] Cantone.

I 50 [redacted] vita di questa piccola ferrovia internazionale offrono [redacted] testimonian[redacted] di due modi diversi di concepire i trasporti pubblici. Sul tratto svizzero [redacted] ci sono mai stati grossi problemi di bilancio: sia perché gli enti ticinesi non hanno mai lesinato i fondi per gli investimenti, sia perché le tariffe [redacted] sempre state rapportate, in modo assai realistico, alle spese.

C'è da dire che gli [redacted]izzeri [redacted] molto interessati [redacted] questa ferrovia, che rappresenta la via di comunicazione più breve fra il Ticino, il Vallese ed i Cantoni della Svizzera romanda (Vaud, Ginevra e Friburgo): ogni cinque viaggiatori che salgono sulle caratteristiche vetture bianco-azzurre della «Vigezzina» tre sono svizzeri in transito fra un Cantone e l'altro.

Sul tratto italiano le cose [redacted] andate un po' diversamente: la «Vigezzina» è stata solo recentemente autorizzata [redacted] ritoccare il prezzo dei biglietti e [redacted] la stessa percentuale d'aumento delle Ferrovie dello Stato, con i prezzi bloccati, [redacted] divario fra costi e ricavi è cresciuto paurosamente, nonostante il numero dei viaggiatori [redacted] in continuo aumento e, proprio nel '76, abbia toccato la cifra record di mezzo milione [redacted] persone trasportate. Si è così reso indispensabile l'intervento dello Stato che ha già investito 2 miliardi per il rifacimento dei binari e della linea elettrica aerea, anche perché la gestione della ferrovia è regolata da una convenzione internazionale e gli svizzeri non perdono occasione [redacted]er ricordarcelo.

La commissione trasporti della Camera ha approvato recentemente un disegno di legge che assegna [redacted] milioni alla Vigezzina per quest'anno e un miliardo e mezzo per [redacted] 1978 onde consentire di far fronte alle spese di [redacted]izio. La società s'era infatti trovata con l'acqua alla gola ed i 106 dipendenti erano [redacted] in arretrato di tre mesi con le retribuzioni.

Ora [redacted] sinistre [redacted] riuscite a far passare [redacted] emendamento: la gestione della ferrovia dovrà passare allo Stato entro tre mesi dall'approvazione della legge che stanzia i contributi.

GENOVA: psicosi dopo i travestimenti degli attentatori milanesi

Carabinieri scambiano per terroristi quattro colleghi [redacted] auto "borghese"

GENOVA — (g. b.) *Non [redacted] pita ogni giorno che [redacted] pattuglia di carabinieri [redacted] «bloccata» da altri colleghi: insospettiti da una circostanza tale da trarre in inganno chiunque eserciti una scrupolosa attenzione. A Genova [redacted] fatto [redacted] duto nel Ponente cittadino. Dopo [redacted] terroristi di Milano in divisa [redacted] carabinieri l'equivoco è più che spiegabile.*

Un brigadiere in servizio [redacted] Voltri, vede transitare [redacted] vettura civile con quattro carabinieri [redacted] bordo. Un particolare non lo convince: uno dei quattro indossa la giubba della divisa ti che è [redacted] strano perché dall'1 giugno (qualunque sia la temperatura) i C.C. debbono indossare [redacted] estiva, composta [redacted] pantaloni e camicia cachi, [redacted] giubba.

E' una stranezza, agli occhi dell'attento sottufficiale, fors'anche ingigantita dalla psicosi per [redacted] difficile momento attraversato dalle forze dell'ordine, fatte segno ad attentati. Potrebbe trattarsi [redacted] terroristi travestiti, magari sulla via del sabotaggio agli impianti industriali di cui abbonda il ponente genovese.

Via radio, il brigadiere dà perciò l'allarme [redacted] centrale, e [redacted] auto convergono nella zona. Il sottufficiale, intanto, segue l'auto civile su quello dell'Arma di cui è alla guida ed [redacted] anch'egli l'autostrada per Milano, seguito dalle «gazzelle» di cui ha chiesto l'intervento. Al casello di Bolzaneto, l'auto sospetta lascia l'autostrada.

Il guidatore paga regolarmente il pedaggio e prosegue sulla statale dei Giovi, sorpassando Pontedecimo [redacted] uscendo dal territorio genovese. Poco prima di Mignanego, i quattro carabinieri «sospetti» sono raggiunti e bloccati.

[redacted] questo punto la verità [redacted] merge. Non si tratta di carabinieri «presunti», ma di militari autentici, che stanno andando alla [redacted] Mignanego, [redacted] cui dipendono, per ritirarvi lo stipendio. E si spiega anche il particolare della giacca indossata in barba al regolamento: il militare che l'indossava voleva soltanto ripararsi dal freddo. Tutti qui. La psicosi degli attentati ha fatto il resto.

IN BREVE

Vecchie vaporiere da Cuneo a Ormea

(g. d. m.) Centinaia di prenotazioni per il treno straordinario che partendo domani alle 9,27 da Cuneo raggiungerà Ormea alle 12,54 via Mondovì-Bastia-Ceva. Il convoglio è composto [redacted] vecchissimi vagoni «centoporte» trainati da due [redacted] pezzi [redacted] di antiquariato ferroviario, [redacted] locomotiva 880-0455 del 1915 [redacted] una «G. R. 743» costruita a Napoli nel 1920

Cairo Montenotte: scontro mortale

(g. d. m.) Una «Bmw» guidata dal geom. Carlo Macciò, 37 anni, [redacted] a bordo Pietro Ghione, di 70, [redacted] lui da Cairo Montenotte, stamane [redacted] 5, presso Beinette, nell'immettersi sulla Cuneo-Mondovì, ha «tagliato» la strada al camion di Giuseppe Ghibaudo, 42 anni, [redacted] Roccavione: il Ghione è morto sul colpo, il geom. Macciò è gravissimo alle Molinette, illeso [redacted] camionista.

Vercelli: morta cadendo dal ciclomotore

(w.n.) Una donna di Pezzana, Luigina Bordone, 50 anni, sposata all'agricoltore Emilio Balossino è morta ieri sulla statale Vercelli-Casale, cadendo dal ciclomotore, mentre vi stava svoltando, proveniente da Pertengo. Il decesso [redacted] avvenuto per frattura del cranio.

Alpino in un crepaccio in Val Veni

(g. g.) Un allievo della scuola alpina di Aosta giace in grave stato al Centro traumatologico di Torino dove è stato ricoverato per una caduta in montagna. E' Maurizio Aninetti, 21 anni, in servizio alla caserma «Monte Bianco» di La Thuile. Era in cordata sui monti della Val Veni quando [redacted] finito in un crepaccio. Soccorso dai commilitoni [redacted] stato portato [redacted] valle, poi [redacted] elicottero [redacted] Torino.

E' mancata all'affetto dei suoi cari

Maddalena Cardellino ved. Ravinale

anni 83

Lo annunciano addolorati i figli Giacomo e Giovanna, la nuora Cicole, il genero Giovanni il nipote Franco e consorte, fratello e sorella. I funerali avranno luogo sabato 25 alle ore 15 partendo dall'ospedale Omeopatico via Lombroso. La salma proseguirà per Cavallermaggiore.

— Torino, 24 giugno 1977.

E' cristianamente mancata ai suoi cari

Lidia Bovero nata Maranetto

Addolorati lo annunciano il [redacted] Mario e le figlie [redacted] e Silvia, la mamma, il fratello Mario e famiglia, la suocera, cognati, parenti tutti. I funerali avranno luogo in Pinerolo oggi alle ore 16,45 partendo da via Alliaudi 35.

— Pinerolo, 25 giugno 1977.

Partecipano al dolore le ditte:
[redacted] Stefano
Bigotti [redacted] Collino
Fratelli [redacted]
Caffaratti Ezio

Cristianamente è mancata all'affetto dei suoi cari

Regina Massazza ved. Mezzetti ved. Truffa

Ne danno il doloroso annuncio [redacted] sorella Ester col marito Cesare, il nipote Umberto [redacted] la moglie Marialuisa e figli Andrea e Barbara, [redacted] Elena e parenti tutti. Funerali [redacted] ore 10,15 ospedale Cottolengo, via Cottolengo 15.

— Torino, 25 giugno 1977.

Si uniscono al dolore della famiglia la cognata Maria Formeris e nipoti.

Serenamente [redacted]

Giuseppina Martini ved. Caffarena

Lo annunciano i figli: Dede, Angelica con Giuse e nipotini Gianni, Pimpi, Franco e Beni; Claudio con Rosanna; il fratello Luigi e famiglia, parenti e amici tutti. Funerali sabato 25 giugno ore 14,30 parrocchia Gran Madre.

— Torino, [redacted] giugno 1977.

Il cugino Amilcare e famiglia partecipano sentitamente al dolore dei figli.

ERRATA CORRIGE

Augusto Crotta

Orario funerali leggasi ore 10,30 anziché 16,30.

Si associano [redacted] lutto per la dipartita gli amici:
Giuseppe Borgarello
Gino Cattaneo
Livio Chiabotto
[redacted]
Carlo [redacted]

Papà, mamma, Alberto, nonni e [redacted] annunciano la [redacted] prematura di

Andrea Pagani

I funerali av[redacted]nno luogo oggi 25 alle [redacted] 16,30 a Cumiana - Frazione Costa.

— Pinerolo, 25 giugno 1977.

Lucietta e Valerio Gay si associano al dolore della famiglia Pagani per la prematura scomparsa di ANDREA.

Il Personale della Divisione di Ortopedia e Traumatologia partecipa al [redacted] della famiglia Pagani.

La famiglia Basso è vicina a Luciana e Alfredo Pagani in questo momento di dolore.

Giorgio e Liliana Ronco prendono parte al gravissimo lutto.

Si associano al dolore:
Alfredo Allamando
Eligio Ajroldi e famiglia
Angelo Bagatin e famiglia
Paola Bernard
Aldo Boccone e famiglia
Ettore Bonanno e famiglia
Giovanni [redacted] e famiglia
Silvano Cappellio e famiglia
Maggiorino Conti e famiglia
Gaudenzio Demo e famiglia
Elio Durando e famiglia
[redacted] Ferrando e famiglia
Marcello e Graziella Ferrero
Cesare Gallizio e famiglia
Giuseppe Gambetta e famiglia
Mario Genesi e famiglia
Giampiero Gervasoni e famiglia
Graziano Giuliani e famiglia
Luciano Griso e famiglia
Paola Grosso
Laura Lo M[redacted] Coucourde
Saverio Laterza e famiglia
Flavio Losano e famiglia
Flavio Maina e famiglia
Ottavio Marchisio e famiglia
Maria Teresa Marinone e famiglia
Giovanni Martina e famiglia
Franco Menso e famiglia
Cesare Monetti e famiglia
Guido Moretto e famiglia
[redacted] Moy e famiglia
Luigi Murru e famiglia
Michele Narcisi e famiglia
Giovanna Patrucco e famiglia
Vincenzo Perfetto e famiglia
Giovanni Peyrot e famiglia
Paolo Ribet e famiglia
Alfredo Roggero e famiglia
Achille Rosina e famiglia
Paolo Trompeo e famiglia

I Soci e i Dirigenti del Sci Club Michelinoe prendono viva parte [redacted] lut[redacted] che ha colpito la famiglia Pagani.

Presidente, Consiglio [redacted] amministrazione, Direzioni e Personale dipendente Ente Ospedaliero «Edoardo Agnelli» di Pinerolo partecipano al grande dolore del prof. Alfredo Pagani e della [redacted] per la scomparsa del figlio ANDREA.

Giovanni e Ugolina Cassio sono vicini agli amici Luciana ed Alfredo per la scomparsa di ANDREA.

Il Reparto Pronto Soccorso partecipa al lutto.

I Medici della Divisione di Ortopedia e Traumatologia dell'Ente Ospedaliero «E. Agnelli» di Pinerolo dottor Leonardo Basso, dottor Giorgio Ronco, dottor Federico Guermani, dottor Tomaso Giorio, partecipano commossi al grave lutto della famiglia per la perdita del figlio

Andrea Pagani

— Pinerolo, 25 giugno 1977.

Tragico incidente ci ha tolto

Michele Maritano

Affranti l'annunciano papà mamma il figlio Fabio, la moglie Domenica le sorelle Adriana, Maria Teresa, Raffaella, nipoti, cognati, zii e parenti tutti. I funerali oggi 25-6-77 in frazione Sala Giaveno. La presente è partecipazione e ringraziamento.

— Giaveno, 25 giugno 1977.

Partecipano al dolore [redacted] congiunti di

Michele Maritano

le famiglie: Mattioli, Rivella, Sarre, Ferranlo, Ferrari, Garrisi e Maria Danieli.

Il Presidente, i componenti della Giunta ed il personale tutto della Camera di Commercio, Industria, Artigianato [redacted] Agricoltura di Imperia si associano al lutto della famiglia per la scomparsa del

CAVALIERE DEL LAVORO

ing. Vincenzo Agnesi

che per tanti anni ha presieduto [redacted] grande prestigio [redacted] competenza l'ente camerale.

— Imperia, 24 giugno 1977.

E' mancata all'affetto dei suoi cari

Ines Soria

anni [redacted]

La piangono: il [redacted] Roberto, Graziella, Marco, i fratelli Renato ed Italia, nipoti, parenti tutti. Funerali o[redacted] 10,15, ospedale San Vito.

— Torino, 25 giugno 1977.

Condomini e inquilini di corso Firenze 25 partecipano al dolore.

Dopo lunghe sofferenze, cristianamente è mancato

Giovanni Battista Massa [redacted]

(Esercente)

anni [redacted]

L'annunciano addolorati mamma, moglie e famiglie. Funerali in Benne di Corio domenica [redacted] 10.

— Benne di Corio, 24 giugno 1977.

E' mancato all'affetto dei suoi cari

Michele Amerio

Lo piangono: [redacted] moglie, la figlia col marito, il piccolo Fabio, sorelle, cognati, nipoti, parenti tutti. I funerali avranno luogo oggi alle [redacted] da via [redacted] Marchi 32. La presente è partecipazione e ringraziamento.

— Torino, [redacted] giugno 1977.

Condomini c. Govone 18 prendono viva parte dolore che ha colpito la famiglia del professor Umberto Widmer per la morte della mamma

Irma Lessona ved. Widmer

— Torino, 24 giugno 1977.

ANNIVERSARI

1976 — 1977

Maria Pacchin ved. Bortolameolli

Figli, generi e nipoti la ricordano con affetto. La S. Messa sarà celebrata domenica [redacted] alle ore 10 P[redacted] S. Giacomo (Barco).

Com'è nata la nuova enciclopedia E

Il sapere (incerto) di questo nostro secolo

Non un magazzino di nozioni, ma il tentativo "rivoluzionario" di cogliere idee e problemi in movimento - L'opera in 12 volumi sarà completata entro il 1980

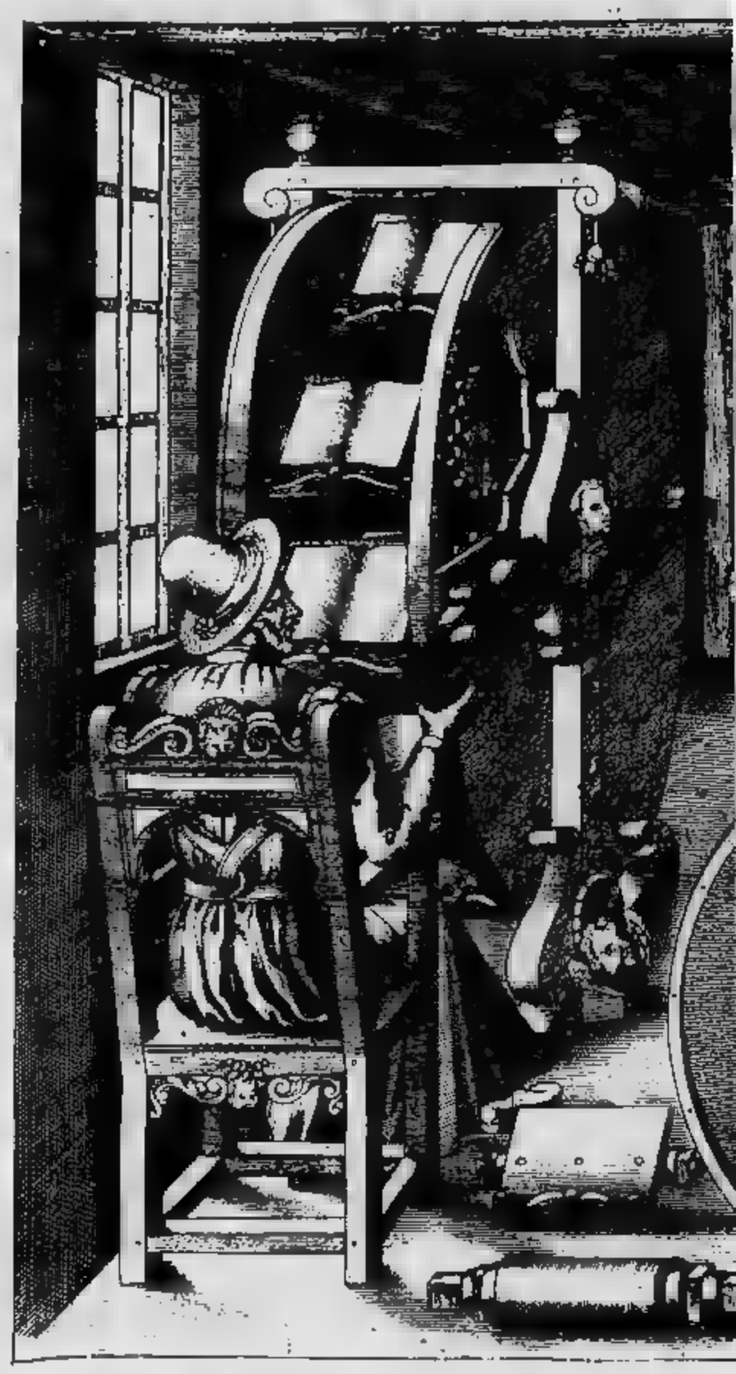

CARLO SARTORI

Tra ambizione e orgoglio — diceva ieri Ruggiero Ro- presentazione torinese del primo volume della monumentale, «rivoluzionaria» Enciclopedia Einaudi — si ha da scegliere. Mentre l'ambizione delle enciclopedie finora uscite è sempre stata quella di offrire il più gran numero di voci possibili, «il nostro orgoglio è presentarne un numero limitatissimo, meno di 600». E questo orgoglio ne cela un altro ancora maggiore: «Poter ridurre quelle voci ad una sola: sapere. Esse devono insomma potersi leggere (non secondo una sola strada, ma secondo molteplici cammini) come un'unica voce: sapere, appunto».

Quale sapere? Non *tutto* il sapere: non siamo di fronte ad una sorta di volume-biblioteca universale delle conoscenze umane. Neppure una *certa* idea di una *certa* organizzazione del sapere (cattolica, marxista, idealista, e così via). Invece, la nuova Enciclopedia di Einaudi rappresenta il tentativo di cogliere il senso e di individuare (e prevedere) le direzioni del mutamento oggi in atto nel sapere, mutamento che è più imbrigliabile in una struttura rigida, ma richiede sempre nuove griglie interpretative, nuovi moduli, nuovi ragionamenti.

E' un errore — sostiene Romano — considerare le enciclopedie come un deposito di nozioni, fatti, di idee, un *drugstore* delle conoscenze. Così, nell'Enciclopedia Einaudi, si offre soltanto *una idea* dell'organizzazione possibile del sapere: *«E si è in tal modo fedeli non solo ad un'etimologia, ma anche ad uno spirito: quello delle enciclopedie del 18° secolo»*. Via, dunque, biografie, principi e duchi, stati e popoli, discipline e materie. E al loro posto, strada aperta a quei concetti (ed anche a quei fatti che, per la loro importanza nella vita dell'uomo, hanno assunto il ruolo di concetti), intorno ai quali il sapere e l'agire oggi si organizzano, si articolano, si sviluppano.

Non *summa*, dunque, neppure *digest*. Piuttosto, forse — diceva Giulio Einaudi ieri ai critici e uomini di cultura intervenuti — *«non è velleitario mirare ad una sorta di individuazione critica dei momenti di incrocio delle diverse problematiche, ritenendo questi momenti atti a costituire un discorso coerente — non definitivo — in sviluppo, animatore del sapere incerto di questo nostro ventesimo secolo»*. Ossia, si danno per scontate e si lasciano cadere — deliberatamente, una concessione di sorta e per nessuna ragione — tutte le conoscenze nozionistiche e si concentra invece l'attenzione sugli elementi *portanti* e *importanti* del discorso culturale, quale si è venuto organizzando negli ultimi cinquant'anni.

E qui si entra nella vera e propria struttura dell'opera. Gli elementi del discorso culturale, infatti, identificano due tipi di voci, che sono state chiamate appunto «*portanti*» e «*importanti*». Le prime (71 in tutto) comprendono quelle che designano concetti in grado di organizzare il sapere ed il vivere dell'uomo nella sua globalità e che, pur nelle successive definizioni, continuano a focalizzare problemi di grande ampiezza (per esempio, *sistema*). Il secondo tipo è costituito, per un verso, da voci che, pur emergendo da una singola disciplina, abbiano influito profondamente sulle strutture delle altre discipline e in generale sulle strutture della comprensione della realtà (per esempio, *relatività*); per l'altro verso, da voci che, sulla base di una valutazione consapevole, siano in grado di incidere radicalmente sullo stesso approccio globale alla disciplina, e quindi di riflettersi su altre sfere della conoscenza (per esempio, *approssimazione*). Il risultato del trattamento di tale gamma di voci rischia ovviamente di risultare molto teorico; per cui sono state scelte (nella consapevolezza di una certa arbitrarietà) alcune voci complementari che offrano il destro a una certa storicizzazione (e concretizzazione) del discorso teorico.

Senza dubbio, questa struttura può dar luogo a dubbi, incertezze, interrogativi. Così può dirsi di un'altra caratteristica fondamentale dell'Enciclopedia: la completa noncuranza di ogni vincolo disciplinare, per abbracciare invece un discorso interdisciplinare, inteso un semplice passaggio di tecniche da un campo all'altro, ma con esplicitazione delle logiche interne che permettono ad uno stesso concetto di trasmigrare attraverso vari campi. Ne deriva un insieme articolato che — al limite — dovrebbe essere *«tutto da leggere»*. Lungo le migliaia e migliaia di pagine si ha insomma un discorso unico, mai slegato, con una circolazione interna da voce a voce o, quanto meno, da gruppo a gruppo di voci e di voci.

E' così che ogni articolo è saggio (corrispondente ad una voce) è collegato agli altri da una fitta rete di riferimenti: un sistema di rinvii ragionati, posti al termine di ogni articolo, che indica le molteplici direzioni in cui può proseguire la lettura. Facciamo un esempio, prendendo il rinvio ragionato dell'articolo (tratto dal primo volume) Abitazione:

«Elemento di base degli insediamenti umani (cfr. *insediamento*), componente fondamentale dell'organizzazione del *territorio*, nella tradizionale articolazione in urbano e rurale (cfr. *città/campagna*), l'abitazione traduce anche immediatamente le varie strutture sociali (cfr. *società*) legate a un determinato *modo di produzione*: precari ripari dei gruppi di cacciatori e raccoglitori (cfr. *caccia/raccolta*); tende delle popolazioni che praticano *pastorizia* nomade; costruzioni destinate a vari usi (a volte separate nello spazio del *villaggio* o di un'intera *regione*) dei popoli che vivono di un'*agricoltura* associata in genere all'allevamento. In queste diverse società, l'abitazione, proiezione della struttura elementare dei gruppi sociali (cfr. *parentela, famiglia*) nonché delle gerarchie di potere ed autorità, assume dimensioni religiose e funzioni rituali (cfr. *sacro/profano, mito/rito*), che in parte persistono nelle abitazioni contadine di certi paesi occidentali (cfr. *contadini*). La distinzione fondamentale è introdotta ovviamente dall'urbanizzazione (cfr. *città*) legata allo sviluppo dell'*industria*. La urbana, già sede in età preindustriale di attività artigianali (cfr. *artigianato*) e commerciali, nel XIX secolo le caratteristiche che ancor oggi conosciamo di isolamento individuale e di discriminazione sociale. In questa prospettiva storico-sociale hanno un interesse subordinato problemi pur rilevanti come quello delle tecniche (cfr. *tecnica*) e dei *materiali* o, nella prospettiva della *geografia* tradizionale, quello dell'adattamento dell'abitazione al *clima*.

A questo punto è doveroso chiedersi: a chi è rivolta e a chi serve questa Enciclopedia? Prima di rispondere, facciamo un passo indietro. Si sa che l'enciclopedia moderna nasce con i settecenteschi Dizionari delle Arti e dei Mestieri e trova presto il suo massimo esempio nell'*Encyclopédie* di Diderot e D'Alembert (33 volumi apparsi tra il 1751 e il 1780), formidabile strumento di diffusione della cultura illuminista: Opera *d'équipe*, la enciclopedia moderna adotta l'ordine alfabetico e tende ad un inventario di cognizioni che ha la struttura del dizionario: essa propone cioè scomposizione del sapere cui non segue una ricomposizione, e il suo tipico modo d'uso è la consultazione occasionale da parte del non specialista che vuol essere informato in modo rapido e senza troppe pretese di approfondimento.

L'Enciclopedia Einaudi, seguendo i criteri di cui si è parlato, intende avvicinare un pubblico diverso, oppure quello stesso pubblico di non specialisti nel momento in cui richiede un'opera di approfondimento maggiore: *«Ci rivolgiamo — dice Giulio Einaudi — a chi possiede già un buon dizionario enciclopedico, con l'intento di insegnare a organizzare i dati di sapere spesso frammentario e disperso. La nostra enciclopedia risponde a bisogni di aggiornamento culturale e di valutazione critica delle varie attività scientifiche. Vuole aiutare a leggere altri libri, anche quelli di argomento poco familiare al lettore non specialista»*.

Una parola, infine, sui tempi e sui modi di pubblicazione dell'opera. L'Enciclopedia Einaudi sarà composta di 12 volumi (undici di voci e uno di indici), circa mille pagine l'uno, e questi giorni sarà nelle librerie il primo tomo, dalla voce Abaco ad Astronomia, che comprende 43 articoli per un totale di 1050 pagine. Nel corso del '77 uscirà ancora un altro volume. Al ritmo di tre volumi all'anno, l'opera sarà completata entro il 1980.

Quanto ai collaboratori, sono riuniti in questo progetto einaudiano molti tra

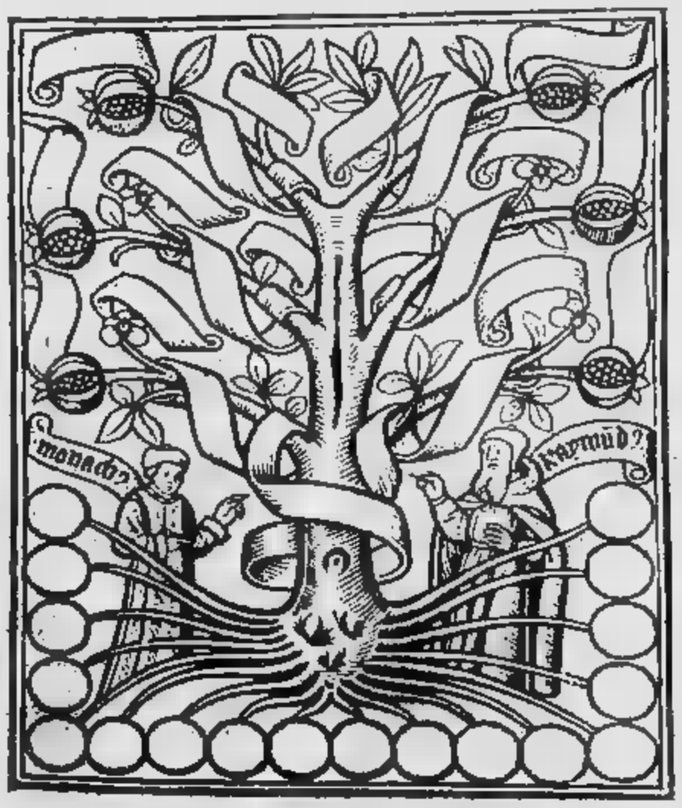

Il diagramma di albero della Scienza, una edizione del '500 di Raimondo Lullo. Accanto il titolo: la «ruota dei libri», un'invenzione di A. Ramelli (XVI sec.)

GLI APOSTOLI

Einaudi

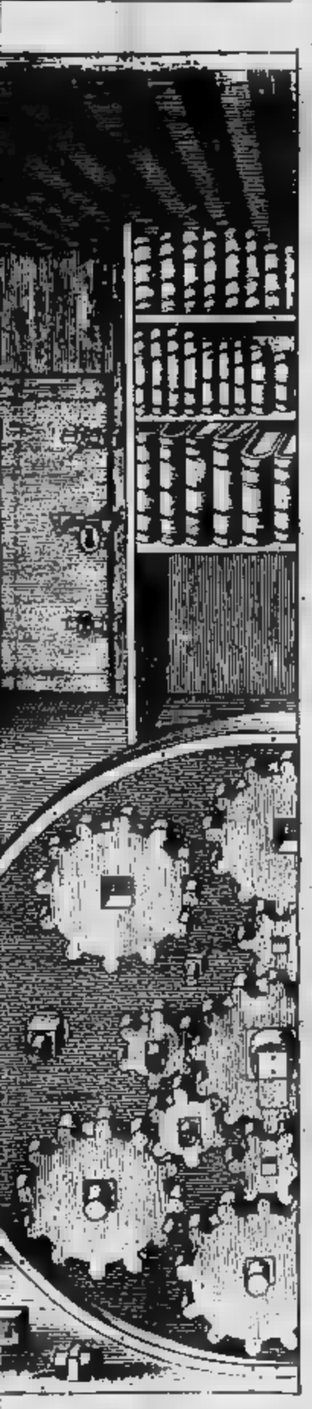

esponenti della ultura dei vari Paesi: si va la Barthes a Chomsky, otman a Maldonado, da obbio e Eco. Le loro matrici ideologiche e culturali ono molteplici: si è ercato di conformarsi ad sola ideologia, ma di ccogliere i risultati che embravano più fecondi. 'arco si estende dal marismo di certi antropologi rancesi a degli economisti olacchi a certo liberalismo rogressista. In tutto, quasi persone, dirette da Rugiero Romano, che si è valdella consulenza di Alredo Salsano, con Giorgio Bertoldi, Alessandro Fontana, Jean Petitot, Massimo Piattelli Palmarini, Massino Galuzzi, Fernando Menles Gil e Krzysztof Pomian. Tre le istituzioni che hanno ornito particolare assistena: il Centre national de echerche scientifique di Paigi, l'Ecole des hautes étules en sciences sociales di Parigi e il Massachusetts nstitute of Technology.

GLI ALTRI DICONO

l'Unità

Il manico

Quando abbiamo sotto gli occhi il segretario del psdi, ci aspettiamo sempre che da un momento all'altro gli spunti al centro della testa, e vada lentamente crescendo, un bastone di legno. E' impossibile che quest'uomo stia così pettoruto e ritto, senza che lo tenga rigido un sostegno interno. Ci distraiamo sempre a pensare, davanti a Romita, quanti anni possono esse che non si piega a guardarsi l'ombelico, e ci rassegniamo all'idea che al colmo del cranio non gli spunti il bastone. Perché il psdi, se ci pensate, è sempre stato un partito al quale manca il manico.

IL GIORNO

Un mito ridimensionato

Che cosa ha insegnato il processo Curcio, con la sua sentenza definita dai più «equa» e «serena?» Bando ai trionfalismi, che sono fuori di posto e sono anche pericolosi. Sì: Milano ha sconfitto la paura. Sì: i giurati hanno dato prova di coraggio e di civismo veramente esemplari. Sì: gli avvocati d'ufficio si sono comportati con grande serietà professionale, come fossero appassionati difensori di fiducia. Sì: il presidente della Corte non ha accettato la sfida lanciatagli da Curcio e compagni. Tutte cose da sottolineare. Ma pacifiche, scontate. Guai se fosse successo il contrario.

Mettiamo che il presidente Del Rio avesse usato un tono tutto diverso da quel tono bonario, suadente, e però fermo, col quale si rivolgeva a Curcio e ai brigatisti. Questi erano giunti in aula apposta per far cagnara, per cercare la rissa, per boicottare il processo. Da buon psicologo, Del Rio non è caduto nella trappola. E il quintetto, dopo la seconda udienza, se n'è andato. Non si è fatto più vedere.

Il ritorno alla misura della cose. Il ridimensionamento dei personaggi e degli avvenimenti. La fuga dal mito. E' stato appunto questo il più prezioso insegnamento del processo Curcio, e della sentenza.

CORRIERE DELLA SERA

I leaders e la tv

Non a tutti la televisione delle «tribune elettorali» dà popolarità. Crea uomini-show, isola i personaggi minori, che mai compariranno sul video. Solo i leaders, attraverso il piccolo schermo, entrano in milioni di case. Possono suscitare simpatia o ammirazione, riserve e indifferenza, ma comunque diventano familiari. Espongono programmi, illustrano tesi, incitano, promettono. Fanno propaganda per sé e per il gruppo politico di cui rappresentano il vertice, consapevoli di nelle mani, in quel momento, lo strumento più efficace di persuasione. Al convegno di Palazzo Labia a Venezia (nel quadro del premio Italia) il vice direttore della Bbc, Peter Hardiman Scott, con ironia tutta britannica ha detto: «Se ritenessero che stando ritti a testa in giù, o che parlando attraverso tubi di scarico, si possano ottenere risultati migliori della televisione, ebbene essi lo farebbero».

la Repubblica

L'arco costituzionale

LA CITTA' DOMANDA

Perché i commercialisti chiedono il rinvio della denuncia dei redditi

Le disposizioni modificative introdotte dalla Legge Pandolfi (13 aprile 1977 n. 114) sulla disciplina della imposta sul reddito delle persone fisiche e principalmente le norme conseguenti alla revisione del sistema di tassazione dei redditi familiari per adeguarlo al principio della completa autonomia tributaria dei coniugi importano un sistema opzionale di dichiarazione congiunta normale di dichiarazione separata che richiede praticamente, stante l'obbligatorietà della liquidazione individuale d'imposta dovuta, un duplice lavoro in sede di esame e materiale compilazione.

A ciò aggiungasi la necessità di procedere alla nuova determinazione delle rendite catastali, previa ricerca e controllo di quelle originarie, e seguito della consistente modificazione dei coefficienti di aggiornamento di cui al D.M. 16-10-1976 n. 277 ed alla obbligatoria dichiarazione dei redditi immobiliari comunque posseduti per qualsivoglia importo per effetto della tassazione ai fini Ilor disposta con il D.P.R. 24-12-1976 n. 920.

Alle sopraddette circostanze si accompagna infine la palese inosservanza da parte delle Amministrazioni, specie pubbliche, nella consegna dei modelli 101 che sarebbe dovuta avvenire entro il maggio 1977 a sensi della Legge 16 maggio 1977 n. 198, e che invece è tuttora in atto, non consentendo quindi ai contribuenti di usufruire del periodo temporalmente previsto per la presentazione della dichiarazione.

Né la distribuzione dei moduli è avvenuta secondo i tempi preannunciati attesoché di taluni allegati gli Uffici delle Imposte oggi sprovvisti e di altri hanno avuto disponibilità solamente da pochi giorni.

Se tali elementi di fatto si accompagna infine la necessità di indicazione del numero di codice fiscale che specie per gli enti societari ha importato ed importa non poche complicazioni modulistiche la formalità del versamento della imposta per effetto dell'autoliquidazione, appare ancor più evidente come la necessità di una proroga si renda assolutamente necessaria non essendo affatto stato rispettato da parte degli organi statali il termine (1-30 giugno), quale dovevano usufruire tutti i contribuenti per poter adempiere nell'intero arco mensile al loro obbligo fiscale.

D'altro canto, le stesse difficoltà che sono connesse ad corretta applicazione delle tributarie ancora di recente profondamente modificate con la citata legge n. 114 e le perplessità tuttora esistenti che inducono l'amministrazione finanziaria ad emanare di continuo precisazioni sul contenuto dei modelli, sulla determinazione dei redditi e sulla documentazione degli oneri, attraverso comunicazioni sulla stampa specializzata, pongono le categorie professionali, alle quali i contribuenti si rivolgono per ottenere la loro assistenza, che diviene di fatto insostituibile per la complessità degli adempimenti e le situazioni tributarie che devono essere analizzate, nell'assoluta impossibilità di adempiere materialmente alla loro funzione.

Ciò con un evidente pregiudizio sia del cittadino che dell'Erario, entrambi interessati un corretto e chiaro comportamento nell'individuazione dell'imposta da corrispondere da parte del contribuente e un ulteriore attentato a quel clima di fiducia che vorrebbe instaurare nella definizione rapporti tributari.

Un gruppo di commercialisti torinesi

DI FRANCO BRUNA E PIERO SORIA

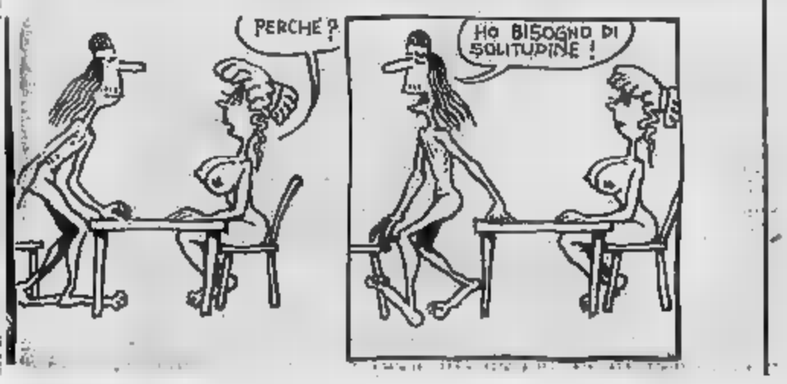

ECCEZIONALE OFFERTA
AKAI
L. 350.000 (IVA COMPRESA)
una favolosa cuffia omaggio

27 + 27 WATT RMS 4 OHM
DISTORSIONE 0,5%

IN ESCLUSIVA A TORINO DA:
HOBBY FOTO SOUND
Portici via Guala 116 - Corso Traiano 28/11 - Tel. 61.91.779
STEVANI & C.
Corso Lombardia 200 - Tel. 735.993
TAKIVISION
Via Giuseppe Verdi 21 - Tel. 882.185

istituto "SAN MASSIMO"
una tradizione che si rinnova per garantire il futuro dei Vostri figli
VIA SAN MASSIMO 21 bis
PARIFICATO
• RAGIONIERI e GEOMETRI
• LICEO SCIENTIFICO
• LICEO LINGUISTICO
• PERITI AZIENDALI E CORRISPONDENTI IN LINGUE ESTERE
La Presidenza e la Segreteria sono a Vostra disposizione per qualsiasi chiarimento

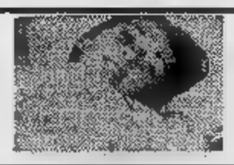
una goccia di sangue può salvare una vita

BAROVERO
mobili arredamenti
appuntamento all'angolo
Via B[illegible] angolo Via Valperga Caluso Torino

LO SPORT

Cominciano gli spareggi per la A e la Coppa prepara Inter - Milan

Dal triangolare al "derby"

FRANCO COSTA

La lotteria fra Cagliari, Pescara [redacted] Atalanta che dovrà scegliere le altre due squadre da affiancare al Vicenza per la promozione in serie A, [redacted] il patetico scontro delle vecchie glorie Inter e Milan per la ormai scontata finalissima di Coppa Italia, costituiscono le ultime emozioni della stagione calcistica. Fra otto giorni tutti [redacted] dranno in [redacted] per un breve periodo. La prossima stagione comincia molto presto, il campionato anticipa di un mese visto che dovremo preparare la spedizione azzurra in Argentina (se non inciampiamo in dirittura d'arrivo nella fase di qualificazione).

L'inevitabile nausea che prende [redacted] fine giugno viene respinta dal gusto di vicende insolite. Come quella della serie B dove [redacted] difficile fare un pronostico sul triangolare tra la novità Pescara, allenato dal bra[redacted] Cadè, fra la romantica Cagliari [redacted] la tradizionale Atalanta. Più che il gioco o la bravura dei giocatori, prevarrà, è chiaro, la resistenza fisica, la calma, la fortuna anche.

Soltanto perché Inter [redacted] Milan si [redacted] ormai guadagnate la finalissima della Coppa Italia, c'è chi restituisce a San Siro il soprannome di Scala del calcio. A questo entusiasmo si aggiungono gli acquisti di Altobelli, Buriani [redacted] Tosetto. Poco ci manca, a leggere i giornali milanesi, che le due squadre meneghine siano già pronte per fare la guerra alle torinesi nel prossimo campionato. Possono farla, la guerra, [redacted] sarà quella dei bottoni, perché altre armi per tentare di vincerla non hanno. Altobelli vale sì e no il Cantarutti che il Torino con poche lire si è allevato in casa. Buriani è un gregario che fa comodo [redacted] Rivera [redacted] Capello, Tosetto è uno [redacted] quegli attaccanti che in trasferta si nascondono dietro al terzino avversario. Buoni elementi, [redacted] non [redacted] il caso di pubblicizzarli troppo, non conviene.

In Coppa Italia il Milan ha vinto la concorrenza [redacted] un Bologna [redacted] di un Napoli ormai spenti [redacted] in disarmo [redacted] di [redacted] Spal che pensava soltanto a [redacted] retrocedere in serie [redacted] e c'è riuscita (a retrocedere). L'Inter ha vinto [redacted] Vicenza cui interessava la promozione, sul Lecce stanco dei lunghi viaggi al nord [redacted] sulla Juventus perfettamente sazia per aver vinto tutto. L'ultima Coppa, dopo aver brindato champagne nella Uefa, in campionato e [redacted] Helsinki, poteva restargli indigesta. Giusto che il torneo di consolazione andasse alle milanesi, appunto perché più delle altre avevano bisogno di essere consolate.

Ora San Siro [redacted] appresta [redacted] preparare la finalissima del 3 luglio. La Lega ha deciso ufficialmente per questa sede e non poteva fare altrimenti, ma ha raccomandato alle due società di tenere i prezzi bassi, [redacted] livello popolare, come si conviene nei teatrini [redacted] periferia, perché tale ancora rimane nonostante l'indiscutibile bellezza del palcoscenico. Qualcuno, come Fraizzoli, poteva pensare alle quindicimila lire per la tribuna soltanto perché crede di rivivere tempi gloriosi.

Dopo gli ultimi calci resterà sul tappeto quel calcio-mercato che ha perso la piazza dove posare le sue tradizionali bancarelle. Abolito, su richiesta dell'Associazio[redacted] calciatori, [redacted] l'albergo della vergogna », i mediatori ringraziano perché così possono lavorare meglio [redacted] la loro opera è indispensabile alle società. E proprio ai mediatori Campana [redacted] dichiarato [redacted] prima guerra. Ma si sa, la coperta della vita è corta per tutti, tiri da una parte e ti scopri dall'altra, non si può avere ciò che si vuole. Abolito l'albergo, sulla strada restano i mediatori che possono incontrarsi con chiunque senza dare troppo nell'occhio.

Weekend calcistico

Oggi: [redacted] 17,30 [redacted] Terni, Pescara-Cagliari per il primo spareggio di serie B. La tv trasmetterà la telecronaca differita dal[redacted] ore 19,15 [redacted] ore 19,45.

Domani: penultimo turno di Coppa Italia. Per il girone A: Bologna-Milan (ore 21,15); Napoli-Spal (a Pisa, [redacted] 21). Per il girone [redacted] Inter-Vicenza (ore 20,30); Lecce-Juventus (ore 18).

Si conclude stasera il Trofeo Caligaris

Belgrado ripescato finale con la Juve

MARIO VERDA

CASALE — Questa sera si conclude [redacted] ventesima edizione [redacted] Torneo calcistico Caligaris, con la disputa delle finali. Per il terzo posto scenderanno in campo i tedeschi del Kaiserlautern e i neroazzurri dell'Inter. Successivamente sarà la volta della Juventus, che dovrà vedersela [redacted] il Beograd per il primo posto.

Appare [redacted] po' insolita la posizione in [redacted] si sono venuti [redacted] trovare gli jugoslavi. Terminati al secondo posto del girone eliminatorio, alla pari con gli olandesi del Roda, con lo stesso scarto di reti, i belgradesi sono stati favoriti dal sorteggio, e nella semifinale di giovedì sera, dopo aver concluso con un risultato [redacted] bian[redacted] il confronto con i tedeschi occidentali, hanno vinto per aver messo in rete un calcio di rigore in più degli avversari.

Così, il sorteggio prima, i rigori poi, hanno portato i balcanici alla finalissima, con la possibilità di acciuffare la vitto[redacted] finale. Da notare che i bianconeri [redacted] gli jugoslavi si erano già incontrati durante il girone eliminatorio, concludendo [redacted] fronto [redacted] reti inviolate. E' opinione corrente che se i torinesi vorranno aggiudicarsi [redacted] vittoria in questo torneo dedicato alla memoria del grande terzino del Casale [redacted] del[redacted] Juventus nonché capitano della Nazionale e per tanti anni recordman delle presenze in azzurro, dovranno ricorrere a forze più fresche e dotate [redacted] maggiore esperienza. E' quindi probabile che, [redacted] momento [redacted] schierarsi in campo per [redacted] finalissima, la Società torinese an[redacted] l'immissione nella formazione di alcuni giovani elementi che hanno contribuito alla recente vittoria juventina a Vi[redacted]

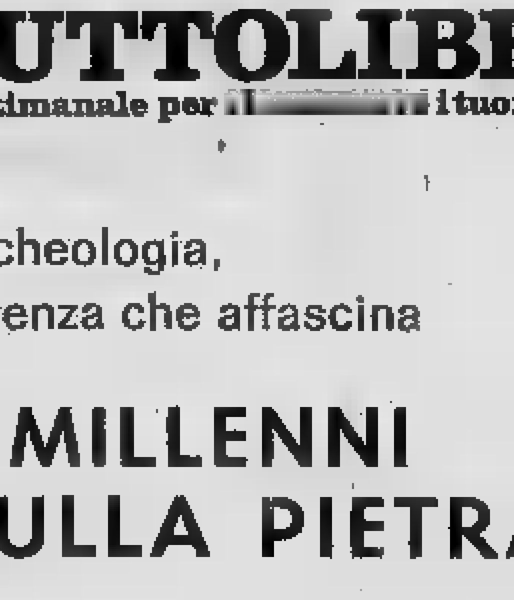

TUTTOLIBRI

il settimanale per [redacted] i tuoi libri.

Archeologia,
scienza che affascina

I MILLENNI
SULLA PIETRA

VINOVO Domani 2 gran premi (ore 16)

PRINCIPE AMEDEO: FAVORI A WALE ROYAL MARES: TUTTO È POSSIBILE

ELVIO ROSSI

Torino è domani al centro dell'attenzione per le due grandi prove di galoppo, il « Principe Amedeo » ed il « Royal Mares ». 40 milioni in due corse, elevatissimo anche il tono delle sei prove di contorno. Si corre [redacted] z'ora più tardi del solito (inizio alle 16) [redacted] i due grandi premi sono verso il termine del pomeriggio. Questo perché oltre che a Torino domani [redacted] in programma altre due «pattern race» (corse a livello europeo) anche a Milano. Per consentire a fantini, proprietari, dirigenti [redacted] partecipare o assistere a tutte [redacted] quattro le corse si [redacted] dovuto ricorrere ad orari che permettessero la trasferta Milano-Torino.

Fra gli otto in [redacted] del « Principe Amedeo » (pattern race di gruppo II) c'è un netto favorito, Wale che sarà in pista [redacted] pagnato da Jean d'Or. Wale, terzo nel Derby vincitore dell'« Italia » è cavallo apparentemente in ascesa, che dalla distanza di 2600 metri dovrebbe trovare [redacted] aiuto non indifferente. L'opposizione non [redacted] forse famosa, [redacted] formata da cavalli abbastanza ben dotati [redacted] soprattutto abbastanza freschi: Fidens [redacted] French Valley, Scitian possono costituire se non un pericolo almeno un buon banco di prova per Wale.

Molto più aperta la prova delle femmine (di gruppo III) pure in otto alla partenza. Prima di tutto mancano veri [redacted] convincenti termini di paragone e la scelta deve basarsi su impressioni [redacted] valutazioni molto relative. In scala teorica [redacted] possono notare Blue Rid, Great Dora, Isabella Moretti, Laser Belle, Ciaclara [redacted] Orode. Ognuna ha elementi da far valere ed altri che costituiscono remora ad una [redacted] pre[redacted] indicazione. Alcune sembrano su distanza ideale, altre meno. Insomma fra queste otto femmine nessun risultato può fare sensazione, mentre una sconfitta di Wala fra i tre anni sarebbe decisamente sconcertante.

prima corsa ore 16,00
PREMIO SUPERGA - L. 4.620.000
m. 3600 siepi

1. Reve du Matin (66 G. R. Cirini)	. .	- 1 1
2. Conte [redacted] Lagundo (65½ Morazzoni)		1 C 1
3. Roccaverano (63½ S. Venditti)	. .	3 2 4
4. L'Americain (64 G. A. [redacted])	. .	- 0 4
5. Michele Vanni (61½ G. Pixner)	. .	0 0 1
6. Oly Bay (61 P. Santoni)	. . . .	3 2 4
7. Sonny Star (60 A. Sau)	. . . . .	4 4 2

favoriti: Reve du Matin-Conte di Lagundo

seconda corsa ore 16,25
PREMIO AGRI, TROFEO HURLINGHAM
gentl. - L. 3.000.000, m. 2000 (p. int.)

1. Gino Trojan (77 P. Farioli)	. . . .	3 2 1
2. [redacted] Day (75 P. V. Zaini)	. . . .	3 1 3
3. Bain [redacted] Champagne (75 G. Visconti)		- 3 2
4. Muschio (72½ R. Bottanelli)	. . .	1 2 1
5. Crepe Souffle (72 [redacted]act. Angiolotti)	.	2 1 1
6. Venador [redacted] G. Molteni)	. . . .	4 4 4
7. Tabarly (68½ A. Marchetti)	. . .	- 0 0
8. Casanova Boy (68 G. Manfredini)	.	3 2 3

favoriti: Muschio-Crepe Souffle

terza corsa [redacted] 16,55
PREMIO DOLOMITI - L. 2.500.000
m. 1450 (p. int.)

1. Tift (58½ L. Mento)	. . . . . .	3 0 3
2. Falabrak (57 [redacted] Dessi)	. . . . . .	0 3 0
3. Ruggero di [redacted] (55½ Bartalotta)		0 0 0
4. [redacted] Giovanna (51½ C. Bertolini)		- - 1
5. Fiumedoro (50 R. Sannino)	. . . .	3 2 4
6. [illegible]		[illegible]
7. Anderouter (45½ G. Marcia)	. . .	3 0 0
8. Cieno Fiammol	. . . . . .	non corre

favoriti: Strozza Giovanna-Fiumedoro

quarta corsa ore 17,25
PREMIO ISARCO - L. 5.000.000
m. 2100 (p. gr.)

1. Anquetil (56½ G. Fois)	. . . . . .	3 3 1
2. Kyoto (55½ S. Fancera)	. . . . . .	1 4 3
3. Masai (55½ F. Dessi)	. . . . . .	0 2 1
4. St. Clair (51 P. Agus)	. . . . . .	1 1 0
5. Vong (49 M. Gallo)	. . . . . .	- - 0
6. Vanello (48½ O. Pastore)	. . . .	4 4 3
7. Nog (48 L. Mento)	. . . . . .	0 2 0
8. Traro (45 G. Marcia)	. . . . . .	0 4 0

favoriti: Kyoto-Anquetil

quinta [redacted] ore 17,55
PREMIO SANGONE - L. 4.775.000
m. [redacted] (p. gr.)

1. Holden Roberto (53½ M. Gallo)	. .	[illegible] 0 [illegible]
2. Pelagos (48 O. Pastore)	. . . .	[illegible] 2 3
3. Pivot (48½ F. Dessi)	. . . . .	0 4 1
4. Millhill (49 R. Sannino)	. . . . .	- 1 4
5. Vent de Bretagne (48 L. Mento)	. .	3 0 1
6. Cengalo (51½ P. Agus)	. . . . .	[illegible] 0 0
7. Nasturzo (47 M. Pirano)	. . . .	1 2 0

favoriti: Millhill-Pivot

sesta corsa ore 18,25
PREMIO PRINCIPE AMEDEO - L. 22.000.000
m. 2600 (p. gr.)

1. French Valley (58 R. Sannino)	. .	- - 0
2. [illegible]		[illegible] 1 4
3. Saggio (58 L. Bietolini)	. . . . .	2 2 2
4. Oxenfant (58 V. Bartalotta)	. . .	4 1 2
5. Scitian (58 O. Pessi)	. . . . .	- 4 0
6. Wale (58 A. Di Nardo)	. . . . .	- 3 1
7. Jean d'Or (58 G. Fois)	. . . . .	- - 0
8. Sabang (58 M. Depalmas)	. . . . .	- - 4

favoriti: Wale-Fidens

settima [redacted] [redacted] 18,55
ROYAL MARES - Memorial G. Blanchetti
L. 18.000.000, m. 1600 (p. gr.)

1. Isabella Moretti (52½ O. Pessi)	. .	- 1 2
2. Laser Belle (52½ L. Bietolini)	. .	- - 2
3. Ciaclara (57 S. Fancera)	. . . .	- 0 0
4. Laura Piranesi (52½ T. Sozzi)	. .	1 0 0
5. Rosa Bengala (52½ M. Depalmas)	.	0 2 4
6. Orode (52½ A. Di Nardo)	. . . .	- 2 0
7. Blue Rid (53½ G. Fois)	. . . .	0 1 1
8. Great Dora (53 G. Dolcuze)	. . . .	- - 0

favoriti: Blue Rid-Great Dora

ottava corsa [redacted] 19,20
PREMIO BARBARICINA - L. 4.950.000
m. [redacted] (p. gr.)

1. Subic Bay (54 V. Bartalotta)	. . .	- - 1
2. Giovanna d'Aguilar (52½ L. Mento)		0 3 2
3. Mir Lussac (53 L. Bietolini)	. . .	- - 0
4. Ambra (50½ R. Sannino)	. . . . .	- - 4
5. London Top (52½ G. Dolcuze)	.	debutta
6. Mohkan (52 G. Fois)	. . . . .	debutta
7. Fregene (54 P. Agus)	. . . . . .	4 4 1
8. Allegro (54 M. Depalmas)	. . . .	2 1 2
9. Capo Hoorn (52 [redacted] Gallo)	. . .	debutta

favoriti: London Top-Subic Bay

E' l'eroe di Wimbledon

In delirio per Nastase

DALL'INVIATO
RINO CACIOPPO

LONDRA — La folla continua ad essere protagonista di Wimbledon. Quarantamila spettatori il giorno, pronti a fare ore di fila per entrare, poi nuove file lunghissime per poter assistere agli incontri che si svolgono sui campi principali. I biglietti del campo «centrale» e del campo «numero uno» sono, infatti, esauriti dal mese di febbraio. I bagarini pretendono oggi anche 70 sterline (più di centomila lire italiane) per i biglietti delle due finali. Ma c'è un limitato numero di posti in piedi cui può accedere anche chi ha acquistato i biglietti del «ground» con i quali si può assistere alle gare che si svolgono sui campi secondari.

Per accontentare la massa, spesso durante la prima settimana, gli incontri dei più popolari beniamini del pubblico vengono fatti giocare sui campi secondari. Ieri è toccato, per la seconda volta, ad Ilie Nastase.

Già un'ora prima del match la tribuna era gremita ed intorno al campo si è creata una ressa straordinaria. Nei viali che costeggiano altri campi portavano a «14» si è creato un ingorgo indescrivibile. Era impossibile andare avanti e indietro: tanti soprattutto, le fans che volevano vedere almeno una volta il terribile «Nasty». Martedì quando giocò un campo secondario contro Pattison, Ilie rischiò l'eliminazione essendosi distratto a discutere svariate occasioni le ammiratrici ai del campo.

Ieri contro Teischer ha vinto in tre set, badando a non commettere passi falsi. E' stato bravissimo. Intorno a lui era un continuo levarsi di gridolini ammirazione parte delle giovanissime fans, le più piccole delle quali sollevate in alto dai severi «bobby» di servizio per ammirare il beniamino almeno attimo.

Correrà i 400 nella finale degli "italiani" di società

Fiasconaro ritorna al primo amore

GIORGIO BARBERIS

Milano, anni, tenne a battesimo Marcello Fia quattrocentista: oggi sempre pista dell'Arena vedrà il gare atletiche dell'ex primatista mondiale degli che, dopo inverno dedicato interamente al rugby, ha sentito impellente il bisogno riprovare

Le vicende di Fia sono, più meno, note: figlio di un direttore d'orchestra emigrato in Sud Africa, Marcello fu «scoperto» dalla Fidal quando ai primi passi della luminosa carriera atletica. Venuto in Italia diede una nuova dimensione ai 400, cancellando il record sulla distanza di Sergio Ottolina, diventando uno dei migliori specialisti continentali.come il secondo posto agli ropei di Helsinki '71.

Allora aveva anni, tanta voglia di correre, gli anche, forza di lunghe giornate invernali trascorse Formia, grande nostalgia di Johannesburg, del paese in cui aveva sempre vissuto. Iniziò così il lungo calvario questo atleta, a volte terribilmente fragile di carattere, che due anni dopo, nel '73, Milano doveva compiere l'impresa più bella come atleta realizzando il primato mondiale degli 800, 1'43"7. Un record, questo, che sarebbe rimasto imbattuto fino all'estate scorsa quando in occasione delle finale Olimpica il cubano Juantorena riuscì fare meglio.

Ma in quest'occasione Fiasconaro non c'era difendere le chances: i tendini, così come per Dionisi, lo avevano messo k.o. già da tempo e nulla era valso il prodigarsi di cure nei suoi confronti. Qualcuno disse che Marcello sapeva soffrire, i più comunque capirono dramma dell'uomo, di un atleta che neppure sposandosi forse riuscito trovare la piena serenità. Così Fiasconaro scomparve di scena, suo malgrado. Tornò Sud Africa e di lui si finì per non parlare più fino allo scorso autunno quando si ripresentò in Italia, questa volta per giocare a rugby nella Concordia Milano.

Amaro destino, il suo, ancora volta perché anche nel rugby è andata troppo bene: gli avversari, forse perché il più conosciuto, spesso si sono accaniti anche ingiustamente contro di lui, le squadre al termine del campionato è retrocesse. Adesso il «grande ritorno»: ritorno preparato in nonostante l'afflorsi di qualche doloretto. Oggi all'Arena tornerà al suo primo amore, i 400, e vedremo come saprà comportarsi.

La gara odierna Fiasconaro è, comunque, uno dei tanti motivi di attrazione della finale del campionato di società che vede in lizza otto squadre maschili ed altrettante femminili. Favorite sono Fiamme Gialle Roma (maschi) e Fiat Om Brescia (donne), però buone probabilità di ottenere buoni piazzamenti hanno l'Iveco, che partecipa a tutte due le finali, e la Libertas Torino che si è guadagnata un posto in quella femminile.

ATLETICA — Quest'oggi alle 15,30 a si disputerà al campo di via Donizetti una riunione regionale di atletica leggera. L'organizzazione è affidata alla Libertas-Dal Pozzo. Saranno presenti i più forti atleti del Piemonte; sui quelli del Fiat della Libertas Novara.

Si contendono la maglia tricolore

MOSER-GIBI: GUERRA

MAURIZIO CARAVELLA

— I due «nemici» sono di nuovo di fronte. Moser Baronchelli continuano sulle strade Campania (prova unica per la maglia tricolore) la battaglia, fatta a volte più perole che di colpi di pedale. Giro d'Italia blati accuse e e mentre loro litigavano, Pollentier vinceva.

Sanson, «patron» Moser, ha cercato di convincere De Vlaeminck a disputare il a fianco di Moser, in squadra «mista». Il belga rifiettuto un po', poi risposto picche. Così, per Francesco, Tour: i suoi gregari, stanco anche lui, buttar via trenta milioni per trovarsi un pugno di mosche in mano. E allora l'obbiettivo uno di Moser, in in Venezuela cercare dosso a Maertens la maglia iridata, diventato quello di conquistare il «tricolore».

Baronchelli si lamenta, dice che il percorso campionato italiano dovrebbe più duro, per favorire la selezione: diceva la stessa cosa anche per quanto riguardava il ilia, eppure in se- non riuscito scrollarsi della Pollentier (anzi, qualche volta proprio Pollentier a lasciare indietro lui). Moser è il più forte, ma Baronchelli ha a disposizione squadra migliore, con Panizza, Paolini e Saronni nel ruolo gregari «di lusso». Moser, inoltre, solo contro tutti, come sempre, e benissimo che si troverà di fronte sposti tutto pur farlo perdere.

Tutti contro Sturla

GUIDO TOLAZZI

Per i bocciati dell'U.B.I. è tempo di campionati e tra oggi e domani verranno assegnate le prime medaglie tricolori del 1977, specialità individuale, per tutte le categorie. Cifre da primato per i partecipanti: 48 per la «nazionale», circa 450 per la «regionale», 128 la «propaganda», oltre 200 per gli «allievi». Quello «individuale» è senz'altro il titolo più ambito e giustifica una così massiccia partecipazione.

Il maggiore interesse sempre riservato alla gara «A», che si svolge a Chiavari, arbitro Antonio Gigante Genova.

Campione in carica, decisissimo a bissare il successo conseguito l'anno scorso Domodossola, il ligure Nicola Sturla della Pianelli Traversa di Torino. Avrà di fronte una coalizione agguerrita tra cui spiccano i del campionissimo Granaglia, dei compagni di squadra Andreoli Suini, di Lino Bruzzone, Zappa, Vay, Selva, Cavassa, Ghio, Timossi, Campi, Bragaglia, Priotto, Radice, Stefani, Beraldo, Cattaneo, Pisano. Fare pronostico è difficilissimo, anche i grandi favoriti sono sempre Granaglia, lo stesso Sturla e Suini.

Un autentico «tour de force», si preannuncia il campionato della «regionale»; qui i giocatori che arriveranno alla finale dovranno giocare partite in ore. Il torneo avrà luogo ad Alessandria.

Per la «propaganda», la avrà luogo al G.S. Bertolla di Torino, il numero partecipanti è limitato a 128 giocatori provenienti da precedenti selezioni regionali.

Gli «allievi» gareggiano Novara: anche per questa categoria l'elevato numero di adesioni rende incertissimo qualsiasi pronostico.

PALLONE ELASTICO - E' solo al comando

Aperta la caccia al campione Berruti

PIERO GALASCO

Nel campionato di pallone elastico aperta la caccia a Massimo Berruti, caccia difficile. Il campione d'Italia, dopo l'eloquente 11 6 inflitto domenica Diano Castello all'amico-rivale Bertola, è rimasto solo al comando della classifica: cinque partite, cinque vittorie, una più facile Qualche volta l'artista di Canelli si permette che scherzare con gli avversari, fa il gatto il topo, concedendo loro due, tre giochi vantaggio, per regalare qualche emozione ai tifosi, quando ritiene di dire basta, per chi sta di fronte è finita.

E' accaduto con Balocco a Monasterolo Bormida ed in un certo si è ripetuto anche a Diano Castello, contro un Bertola in fase di rodaggio o in fase declino pareri sono discordi solo fra paio di mesi potrà valutare l'efficienza fisica la tenuta del campione della Marchesi di Barolo).

Gli avversari del tricolore, quelli che lo seguono immediatamente in classifica, più che sulle loro possibilità, sperano in qualche passo falso capitano della quadretta ligure loro lo augurano anche i tifosi (non certo quelli di Massimo) po' di sopra delle parti, altrimenti il girone eliminatorio rischia di trasformarsi in un monologo del primattore. Una pausa, «distrazione» dell'asso Canelli, ad esempio, farebbe molto comodo in questo momento Canta-Defilippi: domani andranno a Diano Castello.

La quadretta della Cascata di Verduno riesce ad esprimersi al meglio, colpa soprattutto mancino di Castino, che non regge più ritmo dell'intera partita, e da solo Canta può fare miracoli pur la grande battuta. Il risultato è che questa «strana coppia» del pallone elastico al penultimo posto in classifica; con un solo punto. Raggiungere quota due contro Berruti un sogno proibito.

Anche per Devia, vincitore sorpresa Belmonte, sembra difficile poter contendere il successo Bertola nella gara Alba. Tra Devia e Berruti c'è una certa differenza Felice lo sa. Forse scontro più interessante della giornata si gioca notturna Torino: Belmonte e Balocco, i due della Valle Bormida, cercheranno di ottenere un punto prezioso per l'ingrasso alle poule finale. Non sperà più in questo traguardo Olocco, ultimo in classifica, senza squadra con il morale terra: quanti giochi riuscirà strappare Cuneo di fronte ad Arrigo?

SPORT FLASH

— Si conclude tra oggi domani 3ª edizione Aurora, si disul campo sportivo «Ville Vizille» odierno prevede: Aurora-Canale (ore 14,30); Ardor-Barcanova (15,45); Balangero (17); Venaria-Chieri (18,15). Domani finale per terzo posto (ore 15,30) finale (17).

BASEBALL — alle 21 nel nuovo impianto di via Passo Buole, derby tra la Juventus lo Sporting. L'incontro verrà ripetuto domani.

— Oggi pomeriggio (ore 17,30) al campo comunale «Tetti Francesi» di si disputa semifinale del taxisti la Torino e quella All'andata si imposero i meneghini 2-0. Le svolgeranno Cattolica luglio.

— Si disputa questa sera, Robbiano, 17, l'incontro quarti finale del Campionato italiano veterani, tra le della Pro dell'Udinese. L'incontro di andata terminato con il successo friulani per 1-0.

CALCIO FEMMINILE — Per il campionato interregionale, la Pozzolese-Genova incontra domani, Serravalle Scrivia (inizio alle ore 17,30) l'U.S. Vendi Livorno.

5767 interno 24
mett i in contatto con la abetti e un ufficio to nella trattativa di immob

ATTENTI
A QUESTA CORNICE

è quella con cui proponiamo quegli immobili che, per la posizione o le finiture o l'ambientazione destinati una clientela di prestigio.

gabetti
...la Banca della casa
TORINO Via Mercantini, 5 tel. 011-5787

STAMPA SERA
SPECIALE

"La Chaminado" il 28 agosto

CUNEO — (g. d. m.) Anche ancora 2 mesi l'organizzazione già da tempo al lavoro per la 5ª edizione de « La Chaminado » l'unica marcia alpina che attraversa fondo alla cima intera vallata, quella del Grana, ed anche quest'anno patrocinata da « Stampa Sera ».

La data della manifestazione stata definitivamente stabilita per domenica 28 agosto. Le partenze, suddivise per categoria, da Cuneo e da Valgrana, arrivo unico al santuario di Castelmagno, a 1800 metri di quota.

Moltissimi premi in palio; tutti coloro che taglieranno comunque il traguardo riceveranno un artistico posacenere in legno realizzato dall'artigianato occitano.

Lurisia famosa per sue acque per le fonti che sono meta di gite

A PAESANA
(FONDOVALLE)
il FORTINO
maxi dancing caratteristico dell'alta Valle Po
DANZE
FESTIVI PREFESTIVI
Stasera
gran serata all'aperto
LISCIO e MODERNO
RADIO FORTINO 104
La radio delle vostre vacanze.
Trasmette tutti i giorni dalle ore alle 20 su 104,300 Mhz.
12 ORE DI STEREOFOLLIA

Buone prospettive per l'imminente stagione

Le vallate del Cuneese

GIANNI DE MATTEIS

CUNEO — « Valutiamo positivamente le prenotazioni per l'imminente villeggiatura: a un lieve calo della clientela nazionale fa riscontro un aumento quella straniera, la stagione dovrebbe quindi andare bene, delle presenze non discostarsi da quelle dello scorso E' giudizio che abbiamo raccolto dal ragionier Marinone, giovane esperto direttore dell'Ept di Cuneo.

Nelle 14 vallate alpine sono aperti oltre 400 esercizi d'ogni categoria prezzo più 5000 camere ed oltre 10.000 posti letto. Come tura ricettiva la cuneese non ha di doglianza se il dato visto solo come cifra Le lamentele invece giustificate se si tiene la parte degli alberghi pensioni è concentrata una ventina di tri climatici, mentre altri cento muni, hanno stessa buona aria balsamica, raccolgono le biciclette, qualcuno addirittura non ha nemmeno un piccolo

Altro motivo di preoccupazione: il turismo valligia- concentrato nell'arco giorni, luglio agosto, per qualche località il periodo sfruttamento si riduce ulteriormente. Ancora troppo pochi i centri che hanno conquistato anche la stagione invernale dotandosi di impianti risalita.

Si parla molto degli operai « part-time », cioè col doppio lavoro; meno conosciuto, ma forse percentualmente più esteso, il « part-time » degli albergatori che sono costretti cercarsi un'altra attività dopo essersi dedicati d'estate al servizio della clientela.

fenomeno dei grossi alberghi che chiudono, o minacciano di farlo per trasformarsi in residences comincia a delinearsi anche nel Cuneese. A Limone Piemonte si fanno i nomi di due importanti hotels, il Limone e il San Secondo, le cui proprietà pare stiano per iniziare la pratica presso la Regione per il cambio di destinazione. Sono per solo voci che abbiamo raccolto « in loco », che attendono quindi ulteriore verifica.

Nel Cuneese, tranne Limone poche altre località, la villeggiatura estiva è del resto da sempre appannaggio delle famiglie medie, delle coppie avanti negli anni, degli sposi bambini. A Crissolo come Lurisia si sta puntando ora anche sulla gioventù seguendo l'unica via possibile: aumentando le attrezzature sportive.

prezzi; sono pressoché stabili nel senso che l'aumento del 15-20 per cento concesso l'autunno scorso dalle competenti autorità stato applicato gradualmente seguito da ulteriori aggravi. Grosso modo i prezzi della pensione (7-30 mila giornaliere secondo la categoria dell'albergo) sono uguali quelli di gennaio.

Gli stranieri col cambio favorevole della loro moneta trovano conveniente trascorrere le vacanze Cuneese infatti si prevede quest'anno un forte aumento della clientela fran-

Gli elefanti in val di Po

CRISSOLO — (g.d.m.) L'avvenimento in Alta Valle Po la preannunciata spedizione che attraverserà la catena alpi- alla fine di ottobre seguendo quello che si presume sia stato l'itinerario percorso da Annibale.

La comitiva scenderà su Crissolo dal Colle delle Traversette. Le notizie della spedizione state comunicate giornali, in ufficialmente non ci stati contatti con gli organizzatori inglesi.

CHALETS PREFABBRICATI
arredamenti rustici
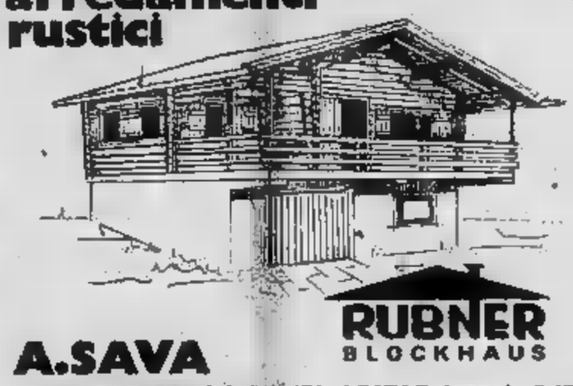
RUBNER BLOCKHAUS
A.SAVA
CARAGLIO (CN) TEL. ABITAZ. (0171) 81394
esposizione permanente
STATALE BORGO DALMAZ.(CN)
•RICERCA TERRENI•

albergo EDELWEISS
DHO
Cucina casalinga - Soggiorno tranquillo in mezzo al verde montano
Bivio Lurisia Terme - ROCCAFORTE M. - Tel. (0174) 650.113

Tra il verde estivo e il bianco invernale, troverete una buona tavola all'
Telefonare (0174) 650.120 - 650.179
(Aperto tutto l'anno)
ALBERGO EVEREST
Lurisia
Camere con servizi telefoni interni - Parcheggio tutti i comfort - Posizione centrale tra paese, terme e impianti di risalita.

Camping VALBELLA
ROCCAFORTE MONDOVI' « LURISIA » - TEL. (0174) 65.197
APERTO TUTTO L'ANNO
PISCINA RISCALDATA ESTIVA - MINI MARKET
TAVOLA FREDDA - BAR - SALA GIOCHI - BOCCE
della S.a.S. CAMPITOUR di VICI MIMMA e C.

ATTENZIONE
da VOENA troverete:
Vernici Duco Moquettes Carte da parati Porte pieghevoli « Espace » e numerosi altri articoli di arredamento
MONDOVI' - P.zza Mellano 3 - Tel. (0174) 43.924
FOSSANO - Via Roma 58 - Tel. (0172) 62.451
BORGO S. DALMAZZO - Via Roma 58

Grande Albergo Uranio
12088 Lurisia Terme
tel. (0174) 650.101
Vi offriamo un buon trattamento in una atmosfera di simpatia e familiarità

HOTEL REALE
APERTO TUTTO L'ANNO
LURISIA TERME (CN)
TEL. (0174) 650.105

Mèta dei buongustai
Più unico che raro
Lo conferma verde alberato del parco, le sale per congressi, il ristorante (500 coperti)
Camere con bagni e docce; telefono

STAMPA SERA — SPECIALE

Feste popolari a Monterosso

MONTEROSSO GRANA — (g. d. m.) Una delle popolari [illegible] comprensorio [illegible] fissata per domenica 31 luglio a Monterosso Grana (l'altra è in programma a Robilante).

A queste manifestazioni, che grazie al finanziamento della Regione potranno [illegible] certo livello, collaborano sia il Comune sia le Pro Loco.

A Monterosso nell'occasione ci sarà anche il gemellaggio con Volx.

Aumentata la ricettività, potenziate le attrezzature

Crissolo in pieno rilancio

CRISSOLO — Sono andati al salone della montagna [illegible] si [illegible] fatti conoscere [illegible] hanno raccolto nella stagione invernale i frutti positivi del rilancio turistico; [illegible] hanno [illegible] distribuzione in migliaia di copie uno splendi- [illegible] « dépliant » con tutte [illegible] notizie [illegible] a chi, lontano magari mille km deve decidere [illegible] località dove trascorrerà la villeggiatura e, in aggiunta, [illegible] tina degli impianti [illegible] risalita invernali: Crissolo sembra definitivamente uscita dal torpore che tagliava le ali ad ogni iniziativa, vuole riguadagnare il tempo.

Non dimentichiamo che nell'alta valle Po [illegible] veniva a villeggiare quando centri oggi di moda e brulicanti di turisti erano ancora [illegible] solamente distese di prati [illegible] l'immagine ricorrente d'estate era quella delle mucche al pascolo. Il merito [illegible] questa attività promozionale [illegible] di una associazione volontaria che raggruppa albergatori, esercenti, professionisti, titolari di impianti [illegible] risalita, cioè tutti coloro che operano nel campo turistico i quali hanno compreso [illegible] massima valida per tutti: l'unione fa la forza, la collaborazione leale anche se comporta sacrifici rende.

In fondo il paese ha due motivi di richiamo che madre natura gli ha dato [illegible] che altri centri turistici gli invidiano: il gruppo del Monviso [illegible] le sorgenti del Po.

« Noi vogliamo [illegible] que puntare anche [illegible] altre attrattive — *ci spiega il segretario provvisorio dell'associazione geom. Carlo Benna* — come ad esempio una riscoperta o una rivalorizzazione delle grotte del "Rio Martino", un mondo sotter- [illegible] di incomparabile bellezza, che possono [illegible] motivo di richiamo sia per gli speleologi che per quanti vogliono provare il brivi- [illegible] dell'esplorazione nel sottosuolo ».

Benché nel campo turistico Crissolo vanti una invidiabile anzianità il paese non [illegible] ancora un'azienda autonoma di soggiorno, [illegible] fa parte cioè del « Gotha » dei centri climatici e di villeggiatura.

« Puntiamo [illegible] questo obiettivo — *dice* [illegible] *geom. Benna* — ma intanto già quest'estate apriremo un ufficio informazioni. Finora un notevole lavoro organizzativo l'hanno svolto la scuola di sci e lo "Sporting Club". L'associazione volontaria promozionale [illegible] una tappa, l'Azienda Autonoma di Soggiorno è invece una meta che speriamo di raggiungere in tempi brevi ».

I titoli per meritare questo riconoscimento [illegible] no: una decina di alberghi e pensioni confortevoli, [illegible] serie [illegible] impianti di risalita, oltre 500 alloggi per villeggiatura, una capacità [illegible] posti letto fra alberghi e case private che supera [illegible] mila, occasioni ricreative come discoteca, giochi per le bocce, presto anche per i tennisti.

Nuovi impianti sono infatti in costruzione a Pian della Regina che si aggiungono a quelli che già portano gli sciatori [illegible] piedi del Monviso. Crissolo, nobile decana del turismo estivo, sta acquistando una nuova gioventù

g. d. [illegible]

Il centro delle acque termali ha aumentato la ricettività

Lurisia, nuovi impianti

Anche [illegible] il caldo comincia appena a farsi sentire dopo una primavera fredda e piovosa a Lurisia già lavorano per la prossima stagione invernale. Affacciata- [illegible] per ultima [illegible] affollato pa- [illegible] sport invernali quesia cittadina, [illegible] territorialmente fa parte del [illegible] Roccaforte [illegible] vì, ha subito visto accorrere legioni [illegible] sportivi tanto [illegible] spingere [illegible] ideatori di « Lurisia bianca » a raddoppiare al più presto gli impianti di risalita.

Fino all'inverno scorso la capacità di trasporto degli sciatori sulle piste [illegible] di 4500 persone all'ora; dalla prossima stagione entreranno in funzione altri impianti [illegible] quasi 2 mila persone, quindi si [illegible] vanti nel potenziamento sino [illegible] arrivare ad una capacità ottimale di 6-8 mila trasporti orari.

Il parco impianti di risa- [illegible] Lurisia finora poteva contare su una cabinovia e 5 sciovie; ora si lavora per costruire [illegible] sciovie « Pian del Lupo » con una portata [illegible] 1029 persone che da quota 840 porta gli sciatori a quota 1230 [illegible] « Pian d'le cuse »; [illegible] qui una nuova sciovia la « Bucaneve » ne trasporterà 250 ogni ora sino [illegible] parte [illegible] collegandosi con gli impian- [illegible] già esistenti.

Contemporaneamente si sta predisponendo [illegible] altro parcheggio [illegible] oltre 20 mila mq. Che consentirà [illegible] risol- [illegible] dei problemi [illegible] ciali [illegible] centri di sport invernali, quello [illegible] ospitare il più [illegible] numero di autovetture degli sciatori.

[illegible] raddoppio degli impianti viene realizzato dalla società « Cabinovie [illegible] Lurisia » [illegible] cui è presidente l'avv. Mario Prette, [illegible] Mondovì, amministratore delegato Andrea Bertolini, di Lurisia mentre direttore sportivo è il rag. Antonio Marenco il quale riveste anche l'onerosa carica di sindaco di Roccaforte. Caso forse unico nelle nostre Alpi la maggioranza dei 220 soci che nel 1961 costituì- [illegible] la « cabinovia » sono del posto e appartengono un po' a tutti i ceti sociali, compresi gli agricoltori.

Lurisia può insomma essere definito [illegible] centro turistico in piena espansione.

A Limone

LIMONE — Mentre quella estiva è ormai avviata si [illegible] tirando le somme dell'ultima stagione invernale. Il bilancio è positivo anche [illegible] poteva [illegible] meglio.

Discorriamo dei problemi turistici di Limone col [illegible] presidente dell'azienda autonoma di soggiorno: Nicola Bottero, 31 anni.

« Il compito più serio dei prossimi 4 anni — ci dice — *[illegible] quello dell'utilizzazione più razionale della nostra attrezzatura».*

Altro obiettivo del [illegible] presidente: [illegible] avvicinare e far collaborare i due mondi limonesi, quello degli operatori turistici [illegible] quello contadino, che finora [illegible] no marciato separati, qualche volta divisi dall'incomprensione e dal rancore.

ESTATE-INVERNO 1977: per [illegible] soggiorno ideale in [illegible] complesso alberghiero di prim'ordine

HOTEL TOPAZIO Tel. 650107

Albergo [illegible] costruzione modernissima, al centro delle due strade per le « Fonti Termali » [illegible] per la Cabinovia nel raggio di 500 mt.
Gode della più desiderata tranquillità in un panorama di bellissime valli. Parco privato fra alberi.
Tutte [illegible] camere con doccia, W.C., telefono, riscaldamento [illegible] balconcino. Ascensore.
Ristorante tipico, bar, terrazzo solarium, sala per riunioni [illegible] convegni. Piscina coperta riscaldata. Tavernetta

GRAND' HOTEL DELLE [illegible] Tel. 65177/78

HOTEL GRAN BAITA MONTE PIGNA Tel. 650107

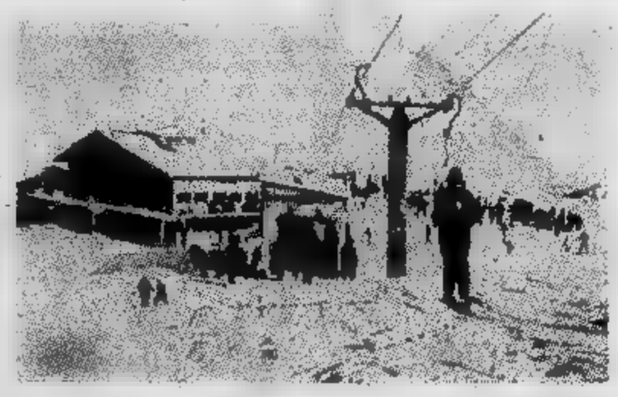

Direzione: Cav. **Gino Bertante**

LURISIA TERME (CN)
VICINISSIMO ALLE TERME
750-1800 mt. s.l.m.

CRISSOLO (Valle Po - CN)
per le vostre vacanze

Bar Monviso - Gelateria
SALETTA JUKE-BOX
MUSICA GIOVANE - LISCIO
Tel. 0175/94.918

LA CAPANNA
Forno [illegible] legna
pizze
carne alla brace
trote
VILLAGGIO MIRAVALLE
Tel. 0175/94.946

BAR **Cristallo**
Via Provinciale 11
DISCOTECA
DISCOMIXER
LUIGI & GIORGIO

ALBERGO **CLUB ALPINO**
Camere con servizi
Cucina casalinga
Tel. 0175/94.925

STUDIO TECNICO [illegible]
BENNA geom. Carlo
Progetti e studi
Tel. 0175/94.904

ALBERGO **SERENELLA**
Cucina familiare
camere con servizio
Tel. 0175/94.944

ALBERGO **POLO NORD**
Camere con servizi tutti i confort
soggiorno tranquillo
Tel. 0175/94.908

BAR RISTORANTE **PIAN DELLA REGINA**
quota 1800 metri

ALBERGO **MONVISO**
di Scagliola
Cucina casalinga
camere
tel. 0175/94.940

PENSIONE **VISOLOTTO**
Cucina familiare
prezzi modici
[illegible] TUTTO L'ANNO
TEL. (0175) 94.916

BOTTIGLIERIA ARTIGIANA
di Gili Ugo
Specialità liquori di montagna
Tel. 0175/94.932

ALBERGO RISTORANTE **PIAN DEL RE**
Quota 2020
cucina casalinga specialità del Monviso
TEL. (0175) 94.967

PENSIONE RISTORANTE [illegible]
LA MEIRA
Soggiorno tranquillo
Tel. 0175/94.942

Albergo ristorante **IL BUCANEVE**
Tel. (0175) 94.948

CERCASI
ragazze tuttofare
[illegible] RISTORANTE
LIMONE PIEMONTE (Cn) - Tel. (0171) 92.77.60

ITALARTISTICA
FERRIBATTUTI - FONDERIE BRONZI
UNIA
ROCCAFORTE [illegible] (Cn)
Tel. (0174) 65.159
Cancellate - lampadari
letti (ferro - ottone)
articoli da giardino

SALGARI il Figlio del CORSARO ROSSO

Edizioni Cenisio Milano

JEFF HAWKE

l'agente di Sydney Jordan

DICK TRACY

Il "detective" di Chester Gould

QUELLE TRE

le gemelline di Homero

OROSCOPO

a cura di RAFFAELLA GIRARDO

ARIETE (21 marzo - 20 aprile) Solo se dimostrerete tenacia, oltre che iniziativa, riuscirete ad imporvi le simpatie [illegible] superiore il plauso del quale per [illegible] rappresenta il [illegible]. Interessanti notizie circa un cambiamento o un mutamento di mansione che attendevate da tempo. Conoscenze interessanti in campo sentimentale.

[illegible] (21 aprile - 21 maggio) Una vostra iniziativa di interesse comincerà a darvi qualche noia. [illegible] drammatizzate e seppiate [illegible] serenamente [illegible] contrattempi. In amore contrasti accesi con la persona [illegible].

GEMELLI (22 maggio - 21 giugno) Vi verrà proposta una [illegible] iniziativa di lavoro: accettatela prontamente: vi darebbe [illegible] possibilità di esprimere molte delle idee che fino ad ora avete dovuto tacere per mancanza di opportunità. In amore la [illegible] sera [illegible] darà modo di dimostrare il proprio affetto.

[illegible] (22 giugno - 22 luglio) Giornata decisamente fortunata e ricca di novità interessanti. Siate decisi ma contemporaneamente rispettosi degli altri e questo atteggiamento sarà la chiave del vostro successo. Nei rapporti con la persona cara riuscirete a giungere ad una maggiore e più profonda intesa.

[illegible] (23 luglio - [illegible] agosto) La vostra attività subirà in giornata un notevole incremento: molti gli appuntamenti e molte le possibilità di conseguire maggiori guadagni. La [illegible]na cara vi porterà notizie [illegible] vi entusiasmeranno essenzialmente inerenti al lavoro.

[illegible] (23 agosto - 22 sett.) Non drammatizzate [illegible] la salute di una persona cara che sta attraversando [illegible] periodo delicato ma più che altro di intenso lavoro. Abbiate soprattutto cura di voi stessi e del vostro sistema nervoso già abbastanza scosso da troppi e troppo gravi problemi.

[illegible] (23 sett. - 22 ottobre) Non fate eccessivo affidamento sull'aiuto di alcuno. Se conterete [illegible]camente sulle [illegible] forze riuscirete ad avere maggior successo. Nei rapporti affettivi [illegible] piacevole telefonata da [illegible] persona che non vedi[illegible] [illegible] tempo.

SCORPIONE (23 ottobre-22 nov.) D[illegible]mente qu[illegible] [illegible] domani potrebbe [illegible] la vostra giornata, e lo sarà [illegible] solo [illegible] saprete [illegible]re [illegible] diplomatici [illegible] evitare inconvenienti che inizialmente potrebbero compromettervi. La persona cara inoltre vi darà il suo appoggio anche [illegible] assorbita com'è dai propri impegni, [illegible] potrà aiutarvi poi molto.

SAGITTARIO (23 nov. - 21 dic.) Già dall'inizio la giornata si preannuncerà negativa. Cercate comunque di mantenere la calma e non dramm[illegible] per inezie perché [illegible] affrontare anche situazioni gravose. Contrasti in campo sentimentale.

perosino
LETTI [illegible]
LETTINI - [illegible]
RETI - [illegible]
CORSO S. TELESIO 95

CAPRICORNO (22 dic. - 20 gen.) Qualche difficoltà metterà a dura prova i vostri nervi e la vostra capacità di recupero in campo sentimentale. Cercate di non fare drammi e fate piuttosto esperienza di quello che state vivendo. In campo [illegible] un discreto successo. Sarete fortunati oltre ogni misura.

ACQUARIO (21 gen. - 18 febbr.) Qualsiasi iniziativa vogliate intraprendere seppiate che nascerà sotto ottimi auspici e che senz'altro [illegible] porterà il successo che speravate, [illegible] nel lavoro. In campo sentimentale [illegible] [illegible] avventura.

PESCI (19 febbraio - [illegible] marzo) Una persona del passato ritornerà [illegible] vi porterà una ventata di entusiasmo [illegible] anche un po' [illegible] nostalgia. Cer[illegible] di non voler a tutti i costi imporre il vostro modo [illegible] veder [illegible] cose perché state agendo [illegible] un [illegible] di fondo.

LA MIA

Il problema

(Antonio Burichetti)

Il bianco vince in sei mosse.

Soluzione: 22-27, x; 4-7, x; 12-16, x; 16-7, x; 7-3, x; 3-26, B+.

c. b.

SCACCHI

Soluzione del problema numero [illegible] 1. [illegible] Se 1...; Ab6/f5/Ca5/Ce1/Cxd4; 2. Dg3/Db8/[illegible]

N. 1471 (7+11)

[illegible] Schneider

1ª pr. [illegible] Volksblatt - 1925.

Il bianco [illegible] in tre [illegible]

f. p.

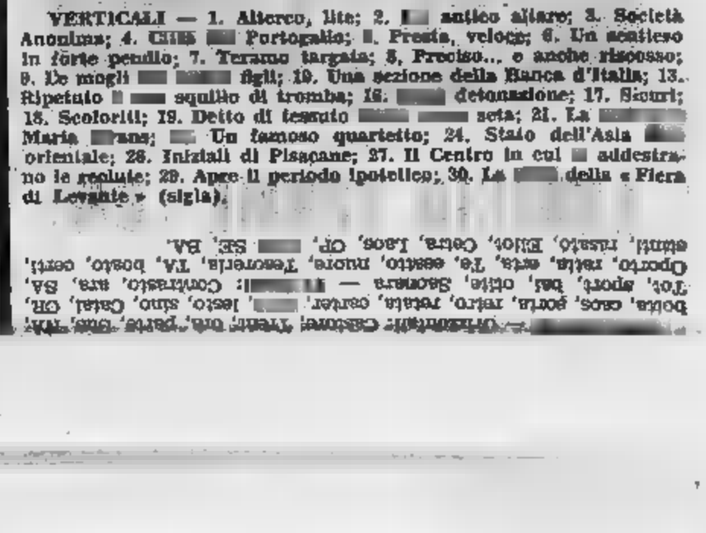

ORIZZONTALI — 1. E' [illegible] con Polluce; 7. Fiume della Gran Bretagna; 11. In questo momento; 12. [illegible] di un intero; 14. Né [illegible] né tue; [illegible] « sodio » in simbolo; 16. Fa binomio con « risposta »; 17. Grande confusione; 18. Specie, qualità; 19. La parte posteriore [illegible] foglio; [illegible] Arresto in massa di malviventi; 22. Il copricatena [illegible] bicicletta; 23. Leggero respiro; 24. Rapido, veloce; 25. Vale come fino; 26. La Cina di Marco Polo; 27. Cremona su [illegible]; 28. Numero imprecisato; [illegible] Lo praticano gli atleti; [illegible] Mantelli equini; [illegible] che colpisce l'organo dello [illegible]; 32. Comune in provincia di Padova.

VERTICALI — 1. Alterco, lite; 2. [illegible] antico altare; 3. Società Anonima; 4. CHE [illegible] Portogallo; 5. Presto, veloce; 6. Un scritto in forte pendio; 7. Teramo targata; 8. Preciso... e anche riposso; 9. Le mogli [illegible] [illegible] figli; 10. Una sezione della Banca d'Italia; 13. Ripetuto [illegible] squillo di tromba; 16. [illegible] detonazione; 17. Sicuri; 18. Scoloriti; 19. Detto di tessuto [illegible] [illegible] seta; 21. La [illegible] Maria [illegible]vans; [illegible] Un famoso quartetto; 24. Stato dell'Asia [illegible] orientale; 26. Iniziali di Pisacane; 27. Il Centro in cui [illegible] addestrano le reclute; 29. Apre il periodo ipotetico; 30. La [illegible] della « Fiera di Levante » (sigla).

[illegible] — Orizzontali: Castore, Terni, Ora, Perle, Tue, Tra, Bolla, Case, Ponte, Arbre, Retata, Cerere, [illegible], Jesto, Sino, Casal, CR, Tor, sport, Ba, otite, Sacrera — [illegible]: Contrasto, Ara, SA, Oporto, rete, erta, Te, assalto, nuore, Tesoriere, TA, bosco, certi, ennti, rasato, Eliot, Cera, Lase, CP, [illegible] SE, BA.

VARIETA' E CONCORSI

"FESTA SUL PO"

Trecento barche solcano il fiume

La giuria

La giuria formata per esaminare e premiare le imbarcazioni meglio pavesate è composta nel seguente modo:

Signora Roncarolo, in rappresentanza di tutte le Società Remiere, Mara Candido, Coordinatrice « Gommonauti » Club, Mario Brusa, attore, Beppe Bracco giornalista sportivo di Stampa Sera, Roberto Canuto, Gianduja e prof. Bisacco, architetto e scultore.

Stasera ci tutte: Armida, Cerea, Esperia, Fiat, Caprera, Eridano, Marinai d'Italia. Le nautiche torinesi hanno offerto alla nostra «Festa Po» una adesione concreta mettendo a disposizione mezzi e esperienza.

Coinvolte nell'organizzazione, le varie presidenze hanno designato i loro soci più attivi per la zione di un comitato sovente riunito affrontare i problemi pratici manifestazione. Calandoci vivo della realizzazione ci siamo resi conto che i problemi tanti possono essere affrontati soltanto chi conosce bene il fiume.

Agli esperti delle società nautiche, ai gommonauti, di sommozzatori, coadiuvati dai vigili urbani, spettano compiti tutt'altro che semplici. Oltre trecento imbarcazioni di ogni tipo, che si presentano tutte assieme sulla linea di partenza, impongono una ferrea disciplina di traffico: un solo natante che sfugga al controllo potrebbe compromettere la scorrevolezza del percorso.

Il Ponte Isabella, fissato come punto di avvio della regata, sarà quindi presidiato da gente che sa il fatto suo. Come nota colore vogliamo segnalare che il «via» verrà dato piglio marinaresco; ossia con un di «brogna», un tipo corno carino usato richiamo dai pescatori di pesce spada nelle notti senza luna.

La sorveglianza lungo il percorso richiede volta una attenzione rigorosa. Come già detto, a questo provvederanno i gommonauti che incroceranno lungo le rive pronti ad intervenire in qualsiasi evenienza. Altrettanto impegnativo il punto «virata» fissato ai Murazzi. Qui si tratta di girare per risalire la corrente la massima attenzione dovrà essere impiegata dagli esperti designati per evitare «imbottigliamenti».

Come si vede il lavoro che si è svolto e si svolgerà nel settore dell'organizzazione tecnica è massiccio impegnativo. Le Società nautiche che si prodigate in questo senso che per di più si faranno rappresentare da cospicuo numero di imbarcazioni (da 30 ognuna) partecipano anche con la fiducia che questa proposta di «rinascita» non si esaurisca in questo giorno di festa.

g. balt.

"5 menù per Stampa Sera"

Sedersi a tavola senza imbarazzo

Tutti abbiamo per motivo o l'altro problemi di tavola: c'è chi mangia i minuti contati ed il piatto in fare più in fretta, chi s'accontenta soltanto foglie di lattuga una briciola di formaggio perché è nota; chi fa il giro della tavola usando la fiocina; chi mangia in piedi perché così mantiene la linea (ora è moda) e salta, non il pasto, ma il primo o il secondo perché ci di mezzo lipidi, protidi, farinacei, amidi, zuccheri, troppe vitamine e avanti questo passo. Durante periodo estivo o anche solo per un fine settimana, tutte queste precauzioni s'allentano ed anche le promesse vanno a farsi benedire. Finalmente si può assaporare fondo gioia di sedersi a preoccupazioni d'orario e linea. Rimane però il problema principale: in quale locale dare. E' vero al in montagna ed in campagna ristoranti bondano, se non ha un minimo conoscenza si rischia sempre di dover subire dieta forzata o non essere soddisfatti.

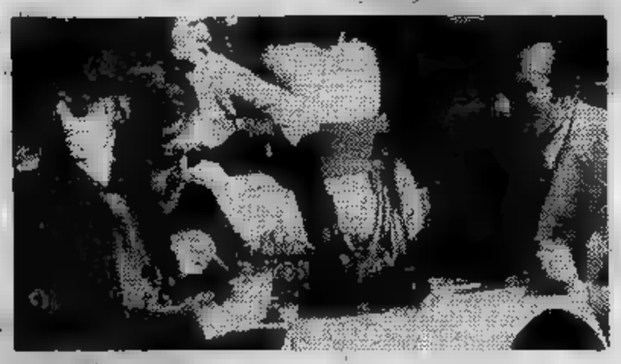

Il nostro referendum dell'estate « I menù per Stampa Sera » riservato ai ristoranti di mare, montagna e campagna, si propone con l'aiuto dei lettori di scoprire e segnalare tutti quei locali, magari anche un po' fuori dai grandi centri di villeggiatura, che hanno caratteristiche degne di menzione (cucina eccellente, posto incantevole, prezzo ragionevole.

Da pochi giorni comincia delinearsi una prima classifica parziale. Ai primi posti vediamo il Ristorante Torinese di Rivodora a Baldissero e l'Ostaja da Giorgio Zinola in provincia di Savona, seguiti con pochi punti di distanza dai ristoranti « da Vittorio » a Bagnasco dal Castello di Buriasco » Pinerolo.

Fra i ristoranti che ci hanno segnalato la loro adesione citiamo il Gatto Bianco Sanfré (Cn), locale rustico con cucina alla brace, e il ristorante Mellé a Pont-St-Martin (Ao). Un nutrito gruppo di clienti che evidentemente ha capito in pieno lo spirito del nostro referendum ha obbligato la signora Maria Mallé a partecipare.

Continuano frattanto ad arrivare da parte dei lettori le segnalazioni: L'ideale comunque non è telefonarci, bensì ritagliare il tagliando che compare ogni giorno in seconda pagina: solo così potrete contribuire concretamente a stilare con noi la mappa dell'eldorado dei ristoranti.

i. b.

PALIO DELLE REGIONI
"MUSICALTOTO"

GRUPPO A	GRUPPO B
1. Orzowei	Domani
2. Alla fiera dell'est	Conchiglia bianca
Black is black	Magic Fly
4. 'A canzuncella	Allah, Allah
5. Tu ruoi l'anima	da morire
6. Amarsi po'	Risveglio
7. Blood and Honey	woman in love
8. Fly Now (Rocky)	Disco Bass
9. Ma perché	Invece con te
10. Basta, prendo, parto, volo via	Miele
11. Somebody to love	Solo
12. Forse	Io ti porterei
13. Lonely Simphony	Fiabe

VOTO UNA SOLA CANZONE

Nome
Cognome
Via
Città
Provincia
C.A.P.

I pittori della settimana:
Luciana Leonetti Cibrario
Guglielmo Schiavinato
Claudia Ferraresi
Paolo Alfredo Moresco
Maria Teresa Murino
Luigi F. Viano

Stampa Sera - Uff. Sviluppo, V. Marenco 32 (To)

Montecarlo chiama

STAMPA SERA — RADIO MONTE CARLO

UN MILIONE PER RICONOSCERLO

Partecipo al programma di Carlo « Un milione per riconoscerlo », il lettore Stampa Sera:

Cognome:
Nome:
Indirizzo:
Località: Tel.

Ritagliare, incollare cartolina illustrata postale e spedire a: Radio Monte Carlo, 16 Princesse Charlotte - Monte (Principato Monaco).

9

John Carter di Marte

di *E. R. BURROUGHS*

La saga di John Carter (che Burroughs cominciò a scrivere nel 1911 consta di tre romanzi) si conclude ovviamente in modo romantico: duelli, diaboliche bellezze pentite, matrimonio.

Bastò una mezza dozzina di salti: frugai tra i corpi, e un attimo dopo mi gettavo all'inseguimento dei mostri ripugnanti, che guadagnavano rapidamente terreno nei confronti del guerriero in fuga; questa volta avevo in pugno una lunga spada affilata nel mio cuore ribolliva l'antica brama di sangue del guerriero, una nebbia rossa ondeggiava davanti ai miei occhi: sentii che le mie labbra rispondevano al mio cuore, piegandosi nel sorriso che aveva sempre anticipato, gioiosamente, l'ardore della mischia.

Il guerriero verde era già stato superato dall'orda prima ancora di superato metà della distanza che lo divideva dalla foresta, e ora affrontava, schiena contro masso, frenetica dei mostri che stridevano intorno a lui.

Puntavano tutti il loro unico occhio sulla preda, e quindi non si accorsero del mio silenzioso avvicinarmi, così fui loro addosso con la spada sguainata, e, prima ancora che si avvedessero dell'assalto, quattro giacevano suolo, morti.

Il marziano verde balzò al mio fianco e colpì a destra e a sinistra con una furia terribile descrivendo la spada un grande otto intorno a sé, senza mai arrestarsi finché non ebbe sterminato ogni avversario, trapassando carne e ossa come fossero aria sottile.

Quando vidi l'ignobile mano Salensus Oll afferrare quella della mia amata principessa, non riuscii più a trattenermi, e prima che i nobili di Okar si rendessero conto di ciò che stava accadendo, balzato attraverso le loro file, sulla predella, fianco Dejah Thoris e Salensus Oll.

Col piatto della spada colpii violentemente la mano del tiranno. Afferrai Dejah Thoris alla vita e la feci volteggiare dietro di me, con la schiena rivolta alla tappezzeria, e fronteggiai il tiranno del nord tutti i suoi seguaci.

Jeddak dei Jeddak era un'autentica montagna d'uomo — un uomo rozzo e brutale — e mentre torreggiava sopra di me, la barba e i baffi irti dalla

(5 - continua)

10

rabbia, potei bene immaginare come i guerrieri meno incalliti tremassero davanti a lui.

Con un ringhio si lanciò su di me, sguainando la spada, ma seppi mai se Salensus Oll abile spadaccino, o un guerriero mediocre, poiché con Dejah Thoris al mio fianco io ero più umano: ero un superuomo, e in quel momento nessuno avrebbe potuto resistermi. un unico affondo infilai la spada nel putrido cuore del tiranno di Okar.

Davanti ai cinquanta nobili, pallidi e terrorizzati, Salensus Oll rotolò sogghignando fra gli orribili spasimi della morte ai piedi della predella, sotto il trono nuziale. Per un attimo un silenzio teso regnò nella sala nuziale. Poi, i cinquanta nobili si scagliarono su di me. Combattemmo furiosamente, ma il vantaggio era mio, poiché mi trovavo su una piattaforma, più in alto di loro, e combattevo per una splendida donna della razza gloriosa, per grande amore, per la madre di mio figlio.

Phaidor, paonazza in volto e con i capelli scarmigliati, gli occhi, che tradivano lagrime recenti, balzò sul ponte della volante, davanti a me. Stringeva in mano un pugnale lungo e sottile. Guardai per l'ultima volta la mia amata Principessa, fanno gli uomini quando stanno per morire. Poi mi voltai verso Phaidor, aspettado il colpo fatale.

Il suo volto non era mai stato così bello come in quell'istante. Era incredibile che nel petto di una creatura così adorabile albergasse un cuore tanto crudele e spietato, e oggi vi era una nuova espressione in quegli occhi meravigliosi: un'espressione che mai visto, dolcezza insolita e sofferente.

Il nero, feroce Thurid le accanto, adesso, e si spinse avanti per colpirmi per primo... e tutto fu così rapido che finì prima ancora che io mi rendessi conto di ciò che stava accadendo.

La mano sinistra di Phaidor scattò in avanti per chiudersi sul polso del nero, e la mano destra si alzò, facendo scintillare il pugnale.

— Questo per Matai Shang! — urlò Phaidor, e affondò la lama nel petto di Thurid. — questo per il male che hai fatto a Dejah Thoris! — E una volta l'affilato acciaio si conficcò nella carne insanguinata.

— questo, e questo, e questo! — gridò ancora con voce stridula, — per John Carter, — ad ogni parola la punta acuminata si piantava nel cuore del vile scellerato. Poi, spinta vendicativa, scaraventò il cadavere del Primo Nato giù dal ponte, facendolo precipitare nello spaventoso abisso sottostante, dietro al corpo della sua vittima.

Per gentile concessione dell'Editrice Nord

CERTIFICATI IMMOBILIARI

INDICIZZATI AL COSTO DELLA VITA

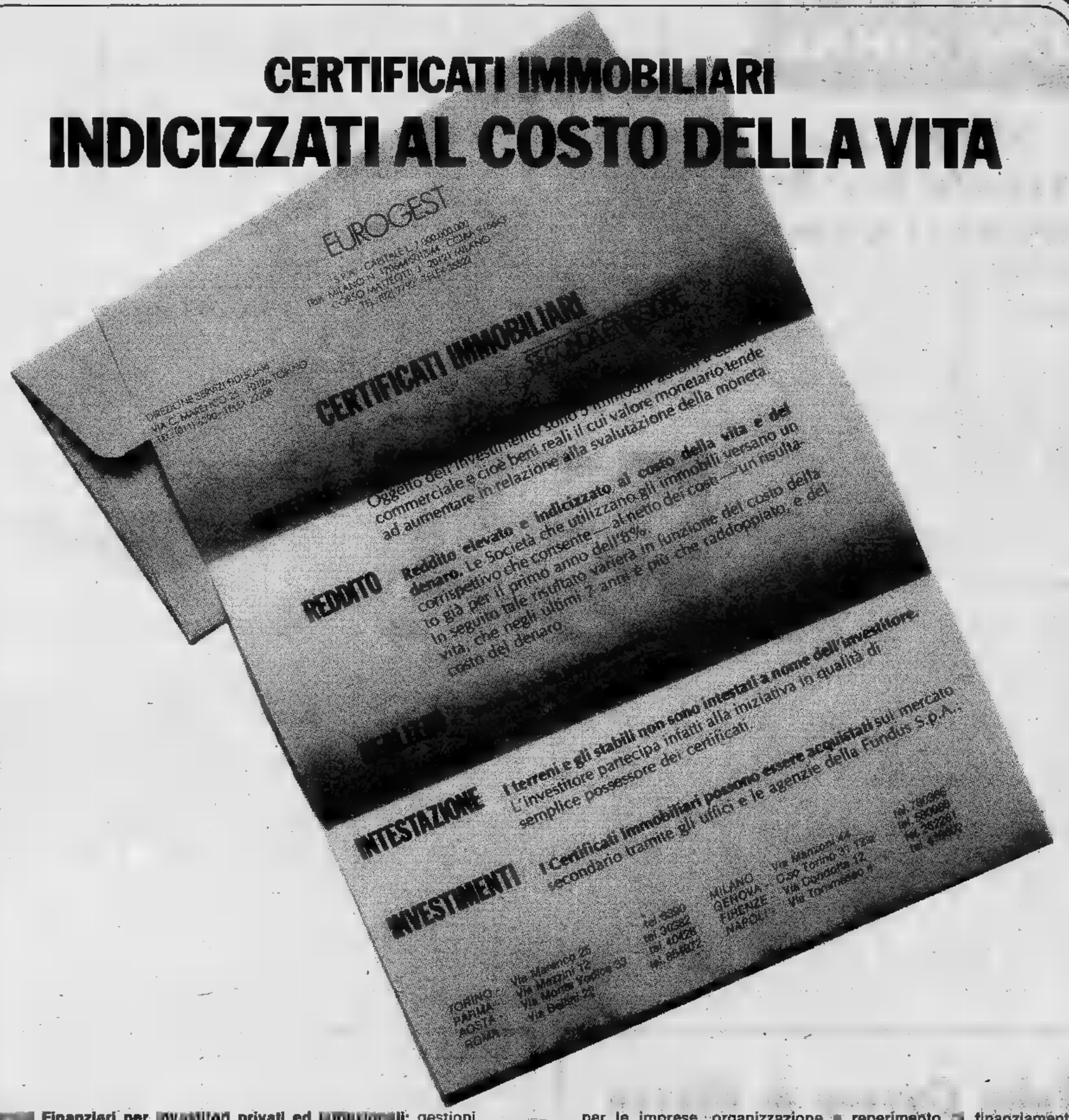

Finanziari per investitori privati ed istituzionali: gestioni fiduciarie di patrimoni, amministrazioni di portafoglio, gestioni di liquidità.
Servizi Finanziari per le aziende: organizzazione di nuove emissioni azionarie ed obbligazionarie italiane ed estere e loro collocamento sul mercato, consulenza finanziaria per le imprese, organizzazione e reperimento di finanziamenti per le imprese, underwritings.
Partecipazioni ed investimenti diretti: partecipazioni in aziende nei settori immobiliare, commerciale, armatoriale, finanziario. Promozione ed organizzazione di nuove iniziative industriali, commerciali, immobiliari in Italia e all'estero.

EUROGEST
già SAIFI FINANZIARIA

20121 MILANO - CORSO MATTEOTTI, 3
TEL. 02/7792 - TELEX 35522

10126 TORINO - VIA MARENCO, 25
TEL. 011/6390 - TELEX 22208

ECONOMICI

15 Autovetture

ATTENZIONE
vendonsi minimo anticipo vasta gamma vetture d'occasione, garanzia. Corso Cr. bassano 72, telefono 581.008 Autocommercio.

CITROEN DYANE 6
la più classica delle utilitarie, grande capacità di carico 5 porte consegna subito, rateazioni mesi Leasing Franscar, corso Vittorio Emanuele 208. Telefono 758.282, corso Sebastopoli 272. Tel. 323.893-4.

CITROEN 2 CV
L. 2.414.870 chiavi in mano consegna immediata, scelta colori, rateazioni 30 mesi Leasing Franscar, corso Vittorio Emanuele 208. Tel. 758.282, corso Sebastopoli 272. Tel. 323.893-4.

COMPERIAMO
vetture recenti grande valutazione passando subito per contanti spese Autocommercio, corso Orbassano 72.

COMPERIAMO
subito ogni tipo auto al massimo prezzo. Autodetentori, corso Grosseto 55.

CONTANTI
subito compriamo autovetture tutte marche, non sfasciate Solma corso Giulio Cesare 186. Telefonare 205.1977.

L'USATO SOIMA
ti conviene provi Solma corso Giulio Cesare 186 tel. 205.1977 205.2005.

OCCASIONI IMBATTIBILI
abbiamo occasioni ogni tipo vettura grandissima esposizione Lincarauto automobili P. Oddone 68 Torino.

PRIVATI! Fiat piazza Cavour 169 occasioni 500 126 127 128 124 berlina e coupé Giulia Alfa Sud Fulvia coupé Dyane Mehari 132 125/S Beta Hpe Spitfire 112 Mini Maggiolino Emmy 2002 lunghe rateazioni.
RENAULT concessionaria Solma; C. Cesare 186, grande vendita nuovo Renault e usato tutte marche. Telefonare 205.1977 205.2005.
ROULOTTES Carreb 5,90 nuova con accessori al prezzo di una usata, visitateci, via Michelì 15. Tel. 630.009.
ROULOTTES Carreb 4,50-5,20 nuovo al prezzo di quelle usate, visitateci, via Michelì 15. Tel. 630.009.

SEMESTRALI
128, 127, 128 3p, A112, 131, Lancia assortimento usato. Rateazioni permute garanzia. Scofit, corso Turati 15, tel. 59.878.

SOCIETA' vende Alfetta 1973 grigio metallizzato. Telefonare ufficio 725.864 725.746.

VENDIAMO rateando selezionate: 500, 126, A112, 127, 128, Alfa Romeo, Fulvie, Beta. Corso Raffaello 3, telefono 658.001.

16 Motocicli

A.A. STUDENTI per la vostra promozione avete pensato al Ciao Vespa 50 125 Primavera Kim Montesa Osa Zundapp Gilera, venitec a trovare in regalo il nuovo giubbotto grand prix centro moto Tosa corso Regina 61.
ACQUISTANDO Ciao Bravo Boxer Vespa Primavera Moto Gilera gradito omaggio zainetto Figueci Concessionario Piaggio Morosi corso Unione Sovietica 169 Torino.

18 Acquisto alloggi

A Torino o cintura acquisto per reddito casa da 20 a 100 camere pagherei contanti anche del suo valore se bella costruzione riservatezza. Telefonare 328.648.
ABBISOGNAMI acquistare alloggio libero in Torino o prima cintura pagando per contanti tel. 682.668.
FASIM spa acquista direttamente appartamenti liberi in Torino pagamento: 30% al compromesso, saldo a atto a 2 mesi. Telefonare 585.902 581.759.
ACQUISTIAMO per contanti stabile in Torino definizione massima riservatezza. Telefonare 535.904.

FASANO
assume incarichi vendita alloggi ville rustici Garanzia pagamento contanti. Nessuna spesa. Tel. 694.670 - 694.180.
IMPORTANTE società finanziaria immobiliare compagnie assicurative acquista in contanti stabili tutti confort. Telefono 595.273.

VENDERE
UNA CASA E' UN PROBLEMA, INIM LO RISOLVE
rivolgiti con fiducia alla Inim Immobiliare Internazionale spa filiale Torino, corso Turati 15/18, tel. 504.377 - 563.

19 Vendita alloggi

A. AFFARONE causa trasferimento vendo signorilissima 5 camere cucina servizi centro residenziale Orbassano. Telefonare 655.206.
CORSO Marconi 15 elegante palazzo salone 5-6 camere cucina 3 servizi 2 ingressi da 91.500.000 a 116.600.000, mutuo S. 5%. Centrocasa 745.541.
PERSO Unione Sovietica 257 completo signorile prezzi interessanti 1-2-3 camere tinello bagno 4.500.000 a 12 milioni 000 mutuo. Centrocasa 767.888.
LIBERO corso M. D'Azeglio, signorile arredato ingresso 2 camere bagno ripostiglio mq 72, L. 18.100.000 più mutuo 18.900.000. Sabatelli Immobili. 655.359.
OCCASIONE privato vende 2 bellissime camere tinello servizi mutuo S. Paolo 8% Miraflori. Telefonare 342.197.
VILLA vicino Superga. Recente costruzione libera settembre zona panoramica mq terreno Telefono 233.956 205.0271.

20 Domande affitto

A. ABBIAMO richieste di ville e appartamenti per dirigenti trasferiti a Torino. Tel. 760.609 ore
A. CASA VERDE cerca alloggi vuoti o arredati, ville, qualunque zona anche fuori Torino. Tel. 772.556.
GABETTI ricerca alloggi 2-3 camere salone qualsiasi zona anche fuori Torino. Tel. 5787.

45 Ville, cascine, appart. per vacanze, acq.-vend.

A LIRE
vendo rustico in collina con 500 mq di terreno adibito a frutteto. Telefonare 216.3614.

ALMESE, frazione Rivera vendesi casa da ultimare internamente 2 camere salone doppi servizi 800 metri terreno. Telefonare 908.6137 ore pasti.
BARDONECCHIA via Einaudi. Nuovo mini alloggio, ingresso camera cucinetta bagno cantina completamente arredato L. 20.900.000. Sabatelli Immobili 655.359.
BEAULARD alta Val Susa vendonsi alloggi signorili consegna ottobre, mutuo San Paolo, visite cantiere Società Le Muse, sabato pomeriggio e domenica per informazioni. Torino Tel. 539.696.
COMPRO pagando in contanti alloggio al mare (preferibilmente riviera ligure). Scrivere Publikompass 495 . 00 Torino.
SAN DAMIANO D'ASTI buon investimento casa nel centro del paese via Lamarmora. Ristrutturata nel 1973, 5 camere, cucina, stanzino, 2 servizi, Lire 23.000.000 dilazionabili. Sabatelli Immobili (011) 655.359.

49 Informazioni

AIRIT accertamenti infedeltà controlli mare monti investigazioni private rintracci massima riservatezza corso Re Umberto 54 telefoni 589.510 399.034.
INFORMITALIA informazioni commerciali private indagini controlli infedeltà, corso Vittorio Emanuele 107, tel. 511.024 538.682.

GLI SPETTACOLI

Domani sera riappare sullo schermo tv (rete due) uno dei più popolari campioni del "Musichiere„: d'Itri

Le battaglie di Spartaco

Mario Riva negli Anni 60 con Mimma Di Terlizzi

LAMBERTO ANTONELLI

Domani riappare in « C'era una volta... » Spartaco d'Itri. Il record dell'imbattibilità nelle trasmissioni a quiz della televisione è ancora suo: 15 puntate con questo straordinario personaggio che esplose nei mesi a cavallo fra il 1958 ed il 59. Entusiasmò tutta Italia e fece parlare di sé anche all'estero. Chi allora assistette alle trasmissioni del « Musichiere », condotte da Mario Riva, non può non ricordarlo. Siamo stati a fargli visita nel suo ristorante bar-night sulla spiaggia di Ostia. Non è molto cambiato da allora, quando aveva 36 anni. Adesso ne ha 55, ma c'è solo qualche rado filo bianco nei suoi capelli.

« Fu il periodo più bello della mia vita — confessa —. Ho girato tutta Italia, invitato e festeggiato ovunque, come fossi un divo. Alloggio nei migliori alberghi, viaggi in vagoni letto. Chi li aveva mai visti prima i vagoni letto! ».

Ricordi tutto in ogni particolare?

« Tutto, come in un sogno meraviglioso che si fissa nella mente e ci resta. La prima sera ero così emozionato da rischiare l'eliminazione. Poi acquistai sempre più sicurezza ».

Ti consideravi imbattibile?

« Probabilmente lo ero, chissà! Fin da bambino avevo amato la musica, seguivo tutto ed avevo un'eccezionale memoria musicale. Mi bastava vedere un'opera una sola volta per poterla poi fischiettare tutta. Certo non potevo essere enciclopedico ».

Via, sei anche stato un po' aiutato!

« Certamente. Fui aiutato. In tutti i quiz della televisione, non dico che ci sia il trucco, questo no, ma quando si accorgono che sei un personaggio, che piaci al pubblico, che fai spettacolo, allora ti aiutano con sottili accorgimenti, sfumature psicologiche, oppure insistono là dove ritengono che sei più preparato. Io allora conoscevo, e conosco ancora, oltre 5 mila motivi musicali, ma quasi tutti americani ed italiani. Ero debole invece nelle canzoni francesi. Quando vollero farmi cadere, puntarono su una canzone francese ».

Perché vollero farti cadere?

« Per forza. Dopo 15 settimane la cosa cominciava a stancare o insospettire. Io stesso ero sfinito. Quattro mesi di tensione nervosa. Alla fine m'ero preso una colite spastica che mi portava via. Fu una liberazione, anche se dolorosa ».

Ricordi la data?

« Certamente: era il 22 febbraio del '59. Già dalla mattina intuii che avrei perso. Il clima attorno a me era meno favorevole, vi era una certa freddezza. Mario Riva me lo fece capire. Mi disse: "Non ti pare che hai guadagnato abbastanza? Non pensi che si potrebbe scrivere la parola fine?". *Era buttata là, quasi senza importanza, ma sentii che si stava decretando la mia condanna. Giovannini mi disse:* "Stasera ti vedo e ti piango". *Tutto questo contribuì a farmi sentire meno sicuro, una specie di complesso di colpa per quelli che non vincevano. Ero insomma entrato nello stato d'animo del perdente. E infatti mi colpirono là dove era il mio debole: la canzone francese ».*

Spartaco d'Itri

Ma tu ce l'hai ancora un po' con Riva.

« No. Gli sono riconoscente, anche se con lui legai meno che con gli altri: Falqui, Giovannini, Kramer. Mi volevano un sacco di bene. Ma Riva, stranamente, era un po' scostante con me, non tanto durante la trasmissione, ma dietro le quinte. Forse non ci comprendemmo. Adorabili le vallette, le ricordo tutte: Lorella De Luca, Alessandra Panaro, Brunella Tocci, che adesso fa la giornalista ».

Quanto vincesti in tutto?

« Otto milioni di allora, cioè circa 40 milioni di oggi. Enzo Biagi scrisse un articolo su "Epoca" intitolato "Spartaco, ti rimpiangeremo". Fu la cosa più bella che venne scritta sul mio conto. Quella sera fatale mi sfogai con una gran mangiata ».

Cosa facesti dopo?

« Continuai a lavorare. Io facevo il cameriere. Comperai un ristorante, ripresi a servire il pubblico, come prima. Venivano Gassman, Tognazzi, la Loren, e poi Carli, Agnelli, Togliatti, Nenni. Separatamente, si intende ».

Oltre al danaro e alle soddisfazioni avrai avuto anche molte seccature.

« Oh sì. Molte lettere di elogi, per esempio, ma anche di insulti, di invidia. Richieste di danaro. Un tale mi scrisse che si sarebbe buttato dalla finestra. Raccontai la cosa ad Aldo Fabrizi, e lui: "Quello abita al mezzanino". *Aveva capito tutto ».*

La televisione non ti chiamò più?

« Dieci anni fa mi chiamò Pippo Baudo per "Sette voci". Ci andai per tre settimane. Ma non c'era più quel clima magico di allora. Ormai ero come in pensione ».

SERA FUORI CASA

CONCERTO DEGLI AREA — Il circolo Arci « Barbadirame » di Carignano inizia domani la sua attività con una festa popolare al parco di via Valdocco. In programma, al mattino, una gara podistica, al pomeriggio una gara di ping-pong e alla sera alle 21 grande spettacolo musicale con il complesso « Area ».

CONCERTO A NOVI LIGURE — Concerto di musica da camera, domani sera, ore 21,15, nella basilica lateranense della Maddalena. L'Orchestra d'archi novese, diretta dal maestro Oreste Cabella, eseguirà pezzi scelti di Britten, Mozart e Vivaldi.

CANTI ALPINI A VALDOCCO — Stasera alle 21, al teatro Valdocco (piazza Sassari 32), concerto di « Canti del folklore alpino » del coro Bianche Zime di Rovereto.

ESTATE MUSICALE — Questa sera alle 21, nell'Abbazia di Sant'Antonio di Ranverso, « Incontro con l'Autore »; una serata dedicata alla musica contemporanea. Composizioni di Gilberto Bosco, Carlo Mosso, Felice Quaranta e Enore Zaffiri.

CONCERTO A GASSINO — Presso il Centro sociale di via Foratella, oggi alle 16 « Concertino vocale e strumentale » eseguito dai bambini della scuola elementare di Piana S. Raffaele.

DANZA IN PIAZZA VITTORIO — Oggi e domani alle 21,30 nel teatro all'aperto di Piazza Vittorio saranno replicati i balletti « Le Silfidi » di Chopin e « La bottega fantastica » di Rossini-Respighi, presentati dal « Collettivo della Danza ».

CONCERTO A GIAVENO — Oggi alle 21 presso la chiesa dei Batù concerto del duo pianistico Maura Adamo Venturino e Gabriella Rosso Vianzone. Saranno eseguite musiche di Schubert, Bizet e Brahms.

Una polemica di Comencini

"I due Casanova non sono rivali„

ROMA — Il regista Luigi Comencini ha contestato la presentazione della riedizione del suo film « Infanzia, vocazione e prime esperienze di Giacomo Casanova veneziano », in programma da oggi in un cinema romano, anche perché pubblicizzato come « una risposta di Comencini a Fellini ». Il regista ha detto che non interverrà alla « prima » del suo film.

Secondo Comencini i punti essenziali per il rilancio del film, e non rispettati dal distributore, sono tre e precisamente: spiegare alla stampa, con contatti diretti e proiezioni private, il perché di questa riedizione; far uscire il film in sale piccole e qualificate e non oltre maggio oppure in settembre; in nessun caso tirare in ballo il film di Fellini.

ROMA — Le manifestazioni indette dal comitato unitario artisti lirici della Fils-Cgil, Fuls-Cisl e Uil spettacolo avranno inizio, come previsto, oggi con la istituzione di un posto fisso nel piazzale davanti al Teatro dell'Opera. La tenda sarà mantenuta fino all'8 luglio; successivamente, fino al 20 dello stesso mese, alle Terme di Caracalla.

In un comunicato si precisa, tra l'altro che *« i problemi che hanno indotto gli artisti lirici, i direttori d'orchestra, i concertisti ecc. a scendere in piazza sono noti e vanno ricercati, principalmente, nella mancanza di un contratto collettivo che dia loro la sicurezza di un minimo di occupazionalità ».*

Maria e Stefania: "Sono mia„

Madrid. Maria Schneider e Stefania Sandrelli durante le riprese di « Io sono mia » tratto dal libro di Dacia Maraini « Donne in guerra ». La regia è di Sofia Scandurra

Stasera Trotto
Premio Provincia di Asti
L. 3.500.000
ore 20,15
VINOVO

Teatro Nuovo al Valentino
Questa sera ore 21,30
domani ore 16 e 21,30
Barba Giacò dal Balön
Fervaje 'd tradission piemontèise
Pren. t. 655.552 - c. M. d'Azeglio 17

PLANETARIO
V. Cavalcanti 5 ang. Casale 166
SERATA PROLUNGATA
e GRAN PREMIAZIONE con
MIKE BONGIORNO

2 Leoni
oggi e domani ore 15
LA MACCHINA DEL RITMO
stasera ore 21
FAUSTO LEALI
e LIFE FORCE SHOW
c.so Traiano 28-15, t. 617.286

Y DISCOTECA
C. Vinzaglio 3
Ore 21
DISCHI CALDI

ZERO 11
Via Sacchi 28 - Ore 21
DISCOMIXERPAOLO

SI REGISTRA PER IL VIDEO IL BALLETTO "ROMEO E GIULIETTA,,

Amanti di Verona sulle punte ("visti,, dal coreografo Biagi)

Romeo e Giulietta, protagonisti del celebre balletto di Prokofiev, appariranno presto sugli schermi della seconda rete televisiva. Ma sarà un'autentica sorpresa, e non solo per la presenza del colore. Più che ad un semplice balletto, assisteremo ad un fatto teatrale molto più complesso.

Gli interpreti, Loredana Furno e Jean-Pierre Martal, raccontano che a Bari, durante la prima italiana dello spettacolo, è accaduta una cosa insolita: applausi a scena aperta proprio per la coreografia.

L'autore di tale innovazione è il coreografo Vittorio Biagi. In questi giorni è a Torino per registrare un intervento in Tv.

Biagi, poco conosciuto al pubblico italiano, ha già all'attivo una carriera che da solista alla Scala lo ha visto primo ballerino all'Opéra di Parigi, poi nella compagnia di Maurice Béjart ed ora, non ancora trentenne, coreografo, primo ballerino e direttore dell'Opéra di Lione.

Questo «Romeo e Giulietta» avrà un seguito?

«Sì — risponde Biagi in un misto di italiano e francese —. *Intanto a Verona presenterò l'ultima mia opera* "Amleto". *Anche questo Amleto non sarà molto* "tradizionale". *Il fatto è che parto sempre da una preparazione classica ed esigo la stessa cosa dai miei esecutori. Ma considero la base classica soltanto come un trampolino per procedere verso esperienze nuove*».

Evidentemente gli anni passati con Béjart hanno lasciato il segno. La sua ricerca di un teatro totale in cui musica, danza e recitazione si fondono perfettamente, interessa profondamente Biagi.

«*E' vero* — prosegue — *più della coreografia, è soprattutto il senso del teatro bejartiano che mi suggestiona. Ecco perché anche le mie creazioni non sono semplici insieme di passi*».

E di questi Romeo e Giulietta televisivi, è soddisfatto?

«*Abbastanza.* "Romeo e Giulietta" *è nato due anni fa sulla spinta della suggestione offerta dalla giovinezza dei due personaggi. L'avevo ideato per il teatro, ma questa edizione televisiva, che coglie solo i tre momenti essenziali della vicenda: l'incontro, l'amore e la morte, mi pare altrettanto efficace. Devo aggiungere che la Furno e Martal sono bravissimi*».

Sulla situazione del balletto in Italia, Biagi non si pronuncia. E' soddisfatto di come gli vanno le cose. Dopo una corsa a Viareggio per abbracciare i genitori, passerà a Spoleto dove la compagnia americana dei Dancers presenterà un suo balletto; lo aspettano anche in Germania, invitato a dirigere un importante complesso stabile.

Un'ultima domanda sui balletti che ama di più, i più riusciti. La risposta è pronta: «*Sono tre, le opere che mi hanno dato più soddisfazione:* "Alexander Newskij" *di Prokofiev, la* "Settima sinfonia di Beethoven" *e* "La divina commedia". *Sì, questo ultimo balletto è stato molto discusso, ma per me i risultati sono stati di grande interesse. Certo, avevo dovuto sintetizzare i temi fondamentali delle tre cantiche, e ciò creava dei problemi. Peccato che questi balletti non siano ancora venuti in Italia!*».

g. p.

Loredana Furno e Jean-Pierre Martal in una scena

Nell'ultimo film

Burton porta il malocchio

GIUSEPPE SCIMONE

LONDRA — Richard Burton sarà il primo ad aprire, nella prossima stagione cinematografica, gli orizzonti di un filone ancora inesplorato dell'industria della celluloide: la telecinetica o psicocinesi. Dal titolo stesso del film, «The Medusa Touch» («Il tocco della Medusa») in lavorazione nella capitale britannica, si capisce che i labirintici sentieri della metapsichica in cui ci condurrà l'attore gallese saranno densi di suspence e di paura.

Infatti, se la mitologica Gorgone pietrificava con un'occhiata, Richard pensa e annienta. Egli impersona John Morlar, uno scrittore ex avvocato, che viene rinvenuto ferito a morte nel proprio appartamento londinese. Al caso si applica l'ispettore Brunel (Lino Ventura), un seguito francese in azione al di qua della Manica, che non riesce a raccapezzarsi finché non incomincia a leggere gli scritti ed a esaminare le sedute di Morlar con la sua psichiatra, la dott. Zonfeld, al secolo Lee Remick.

Lino Ventura, che gli italiani hanno visto in Cadaveri Eccellenti, ha il suo bel daffare nei panni di Brunel, nel ricostruire il passato di un uomo di acuta intelligenza, profonda solitudine e di estrema sensibilità agli eccessi della tecnologia e agli abusi ecologici. Per di più Morlar è convinto di avere in «dono» della catastrofe dilatantesi ben oltre i limiti del malocchio nostrano, per assumere contorni decisamente apocalittici.

La brutta fine di un preside, insopportabile ai tempi della scuola, e la distruzione di un aereo Concorde sono solo due esempi della sua maleficità. Il medico che lo ha in cura, pur non avendo nessuna intenzione di farsi irretire in suggestioni paranormali, a poco a poco deve arrendersi all'evidenza. Man mano che Brunel indaga, esplora, sviscera un'altra agghiacciante realtà si delinea con evidenza innegabile. Morlar colpirà ancora.

Il film, costato una cifra superiore ai sette milioni di dollari (pari a circa 6,5 miliardi di lire), arriverà nei cinematografi poco prima di Natale, preceduto da un battage pubblicitario «veramente eccezionale» secondo il pronostico di Jeffrey Lane, press agent. Per questa sua ultima fatica l'ex marito di Liz Taylor avrebbe chiesto ed ottenuto quasi un miliardo di lire.

Stando ai soliti bene informati l'attore intenderebbe utilizzare il gruzzolo per «*rendere più confortevole*» il pied-à-terre in Svizzera dove si è trasferito con la nuova compagna, Suzy, già moglie del corridore automobilista Hunt. La coppia progetta, tra l'altro, di convertire un vastissimo fienile per sistemarvi l'enorme raccolta di libri collezionati da Burton in oltre trenta anni.

«*Sono sempre stato un lettore accanito*» ha detto l'attore gallese durante una sosta delle cineprese negli studios di Pinewood, dove sono stati girati tutti gli interni del «Medusa Touch». «*Ora vorrei scrivere un poco. Probabilmente getterò giù le mie memorie. Sul mio conto sono circolate troppe storielle e credo sia giunto il momento di fornire la mia versione dei fatti*».

Tutta musica da St-Vincent

Stasera la reteuno è in buona parte occupata da «St-Vincent estate» trasmissione canora fitta di nomi, ma senza i soliti presentatori. Proiettati a colori nei nostri piccoli schermi si esibiranno Claudio Baglioni, Riccardo Cocciante, Renato Zero, Cerrone, Fred Bongusto, i Pooh, Demis Roussos, Milva, Loretta e Daniela Goggi.

Ospiti con l'incarico di introdurre i cantanti, Isabella Biagini, Franco Franchi, Pippo Franco, Oreste Lionello.

TELEVEDRETE

Film: "Matti da slegare" e "Le belle della notte"

Gérard Philipe sogna la Lollo

Non si guarisce stando dentro, ma uscendo dagli ospedali psichiatrici: seconda ed ultima parte del film-inchiesta sui diversi realizzato da un collettivo di registi guidati da Marco Bellocchio, che va in onda alle 20,40 sulla rete 2. Serata piena sul secondo, con il film (ore 21,45) di René Clair «Le belle della notte» (1952) interpretato da Gérard Philipe e Gina Lollobrigida. La reteuno offre un intrattenimento canoro da St. Vincent e lo «Speciale». Poliziesco sulla Svizzera («Tigre nella nebbia», ore 22); politica e sesso su Montecarlo («Una rete piena di sabbia», ore 21,15), in sostituzione del film precedentemente comunicato, e la solidarietà umana che si sviluppa anche nelle peggiori condizioni su Capodistria («Il nutrito», ore 22,30).

MATTI DA SLEGARE *(rete 2, ore 20,40). Si conclude con questa seconda puntata il film-inchiesta sui «diversi» realizzata dal collettivo cinematografico, composto da Silvano Agosti, Marco Bellocchio; Sandro Petraglia, Stefano Rulli. Stasera è di scena l'esperienza in atto nell'ospedale psichiatrico di Colorno, dove da alcuni anni l'amministrazione provinciale di Parma attua l'apertura e la liberalizzazione delle strutture manicomiali. Ciò ha permesso la dimissione di circa il 50% dei ricoverati. Una volta usciti, essi trovano servizi di reinserimento.* Matti da slegare *si conclude con la sequenza di una festa danzante che si svolge quasi settimanalmente all'interno dell'ospedale.*

LE BELLE DELLA NOTTE *(rete 2, ore 21,45) — Film (1952). Regia di René Clair, con Gérard Philipe, Martine Carol, Gina Lollobrigida, Raymond Cordy e Paolo Stoppa.*

Idea: «Il tempo passato è sempre meglio di quello presente. Ci si lamenta del presente. Non si ha fiducia nell'avvenire. Ma non è sempre stato così? ». *Del resto, anche Pascal aveva annotato nei suoi pensieri:* « Se un artigiano fosse sicuro di sognare, tutte le notti, di essere re, credo che sarebbe felice quasi quanto un re che sognasse, tutte le notti, di essere un artigiano ». *Dunque la realtà vince sul sogno. L'uomo che sogna, in* Les belles-de-nuit, *è Claudio, un giovane musicista costretto a vivere tra molte difficoltà. Perciò evade sognando avventure amorose con donne di altri tempi, ed ognuna di esse gli offre il meglio dell'epoca in cui vive. I sogni si mescolano alla realtà di ogni giorno: quale delle due è la più bella? Dopo che la direzione dell'Opera gli comunica che una sua partitura è stata accettata, Claudio scopre che la realtà non è poi così brutta, e che la sua Susanna, la figlia del proprietario di un garage vicino casa, merita l'altare.*

TIGRE NELLA NEBBIA *(Svizzera, ore 22) — Film poliziesco. Meg, una vedova di guerra, riceve una lettera anonima poco prima di risposarsi: forse il marito è ancora vivo. Qualcuno la ricatta e il fidanzato viene rapito da una banda capeggiata dal sergente del battaglione comandato dal marito di Meg. Questi ha visto il superiore nascondere un tesoro, e viene a sapere che i documenti per ritrovarlo sono in una busta indirizzata a chi sposerà in seconde nozze la donna. Il bandito è pronto a tutto, e non esita a...*

UNA RETE PIENA DI SABBIA *(Montecarlo, ore 21,15) — Film drammatico. Dopo un anno di assenza, il regista televisivo Ennio De Roberti torna nella terra natale, la Calabria. Siamo alla vigilia delle elezioni politiche. Il giovane Don Ilario Calesi, barone di Santa Lucia, che vuol farsi eleggere deputato, gli ha procurato l'incarico di fare un «servizio» sulle condizioni di vita degli abitanti del luogo. In particolare su Rocco, giovane pescatore con spiccate qualità di calciatore.*

IL NUTRITO *(Capodistria, ore 22,30) — Film. Nonostante le condizioni difficili e disumane in cui si vive in un campo di concentramento, tra i prigionieri si sviluppano sentimenti e passioni, una ragnatela di rapporti vitali e di speranza. Ognuno di loro, in particolare, rinuncia a una parte del proprio vitto, pur essendo deboli e malnutriti, per nutrire un prigioniero destinato ad uccidere Gusti, un kapò particolarmente feroce.*

Oggi al LUX

Ha la regolarità di una macchina la precisione di un computer

Orario spettacoli: 14,40 - 16,40 - 18,40 - 20,40 - 22,30

club 84 danza
ore 15,45 esclusivo per le
GLORIE DEL BALLO
ore 21 Danze per tutti

magimawa centro via PRINCIPE TOMMASO 9 telefono 682.222
presenze femminili
DAIMA, DOSIO, FOGLIASSO, SOLERO, TRIO

Stasera ore 21 al NEW
CHARLIE BROWN
DISCOTECA
domani pomeriggio e sera

Corvo blu - Giaveno
Piazza Molines 40
Personale
Carlo Ricci
Orario 10-12,30; 15-20

LA COMETA
aria condizionata
Stasera liscio e moderno
domani pomeriggio e sera
I DANIEL SANTA CRUZ

BIG APPLE
V. ROSSINI 14 - T. 832.917
Oggi e domani ore 15 Tutto Giovani
ore 21 Discoteca

2 RITMI
strada Givoletto - S. Gillio
Stasera e domani sera balliamo con la
FAMIGLIA DEL LISCIO

BOUNTY club
AMERICAN BAR-DISCOTECA
Tutte le sere ore 21
festivi ore 15 e 21
locale refrigerato
via Calandra 11, tel. 000.000

OGGI ALLA TV

RETE UNO

17 — **Milano: Altetica leggera**
18,15 **Le peripezie di Penelope Pitstop.** Un disegno animato di Hanna e Barbera
18,40 **Le ragioni della speranza**
19,20 **Le avventure di Rin Tin Tin.** La luce che si spegne
19,45 **Almanacco del giorno dopo** (parziale c)
20 — **Telegiornale**
20,40 **Saint-Vincent estate** (c). Con Isabella Biagini, Franco Franchi, Pippo Franco, Oreste Lionello
22,25 **Speciale TG 1** (c) - **Prima visione - Telegiornale**

RETE DUE

18,15 Alighiero Noschese in **Doppia Coppia** - Terza puntata (replica)
19,20 **Estrazioni del lotto**
19,25 **TG 2 Sportsera** (parz. c) - **Previsioni del tempo** (c)
19,45 **TG 2 - Studio aperto**
20,40 **Matti da slegare.** Film-inchiesta - Seconda e ultima parte
21,45 **Le belle della notte.** Film - Regia di René Clair. Interpreti: Gérard Philipe, Martine Carol, Gina Lollobrigida, Magali Vendel, M. Bufferd, Paolo Stoppa
23,05 **Premio letterario Viareggio - TG 2 - Stanotte**

TV A COLORI 26"
NOTA MARCA NAZIONALE CON GARANZIA TOTALE DI 1 ANNO
ANCHE A
● QUOTE MENSILI DI L. 16.000
● SENZA ANTICIPO
● SENZA CAMBIALI
ALLA TELEFAR IN V. NIZZA 97
(100 mt prima di c. Dante)

TV SVIZZERA

17,30 **Una partita a scacchi** (c). Telefilm
19,55 **Sette giorni** (c)
20,30 **Telegiornale** - Prima edizione (c)
20,45 **Estrazioni del Lotto** (c)
20,50 **Il Vangelo di domani** (c)
21,05 **Scacciapensieri** (c). Disegni animati
21,45 **Telegiornale** - Seconda edizione (c)
22 — **Tigre nella nebbia.** Film, con Donald Sinden, Muriel Pavlow, Tony Wright
23,25 **Telegiornale** - Terza edizione (c)
23,35 **Sabato sport** (c)

TV CAPODISTRIA

20,30 **L'angolino dei ragazzi** (c). Documentario
21,15 **Telegiornale** (c)
21,35 **I racconti di T. Hardy** (c). Terza puntata
22,30 **Il film del mese** (c).**Il nutrito.** Film con Fabijan Sovagovic, Kole Angelovski

TV MONTECARLO

18,35 **Un peu d'amour...**
19,30 **Cartoni animati**
19,50 **Medical center.** La decisione
20,45 **Montecarlo sera**
20,50 **Notiziario**
21,15 **Una rete piena di sabbia.** Film con Cyrus Elias - Fulvia Franco - Regia di Elio Ruffo
22,50 **Oroscopo di domani**

TV LOCALI

GIORNALE RADIO PIEMONTE — Ore 17,30: Flash - Oggetto misterioso; 17,45: Film per ragazzi; 18,15: Che ne dite ragazzi?; 19 e 25: Oggetto misterioso; 20,15: Sedotti e bidonati (film); 22: Niente paura, siamo tra amici.

TELETORINO INTERNATIONAL — Ore 13: Film; 15: Complesso musicale; 16: Scuolaquiz; 17,30: Documentario; 18: Lo sport; 19: Oroscopo; 20: Film; 21,30: Uno sport per l'estate; 23: Film; 0,30: Sogni sexy.

VIDEOGRUPPO — Ore 17,30: Film; 19: Note sul cinema; 19,30: Videonotizie; 20: Incontro con Torino; 20,30: Film; 22,15: Incontriamoci.

TELESTUDIO TORINO — Ore 13,15: Film; 19: Fotografare; 19 e 40: Sport; 20,10: Agricoltura; 21 e 30: A prescindere dal fatto che...

DOMANI ALLA TV

RETEUNO — Ore 11: Santa Messa; 11,55: Ricerche ed esperienze cristiane; 12,15: A come agricoltura; 13-14: TG l'una; 13,30 TG 1 Notizie; 17-19,50: Domenica in retrospettiva; 17: In...sieme; 17,25: A modo mio; 18,30: In... sieme; 18,45: Notizie sportive; 19: In... sieme. Che tempo fa; 20: Telegiornale; 20,40: Un nido di nobili; 21,45: La domenica sportiva, Telegiornale, Che tempo fa.

RETEDUE — Ore 12,30: Dui cartoni animati; 13: TG 2, Ore tredici; 13,30-14: Selezione da «L'altra domenica»; 15-18,30: Diretta sport: ciclismo, atletica leggera, automobilismo, hockey su pista; 18,30: Prossimamente; 18,50: Nakia, Previsioni del tempo; 19,50: TG 2 Studio aperto; 20: Domenica sprint; 20,40: C'era una volta... il musichiere; 21,55: TG 2 Dossier; 22,50: TG 2 Stanotte; 23,05: Protestantesimo.

SVIZZERA — Ore 11: Culto evangelico; 12-13: Ippica; 15-18: Ippica; 18,30: Telegiornale; 18,35: Telerama; 19: Licenza di uccidere, teleflim; 19,50: Collage; 20,30: Telegiornale; 20,40: La parola del Signore; 20,50: Intermezzo; 21: Il trio Flanagan; 21,45: Telegiornale; 22: Thriller: La voce del mio nemico; 23,05: La domenica sportiva; 0,05-0,15 Telegiornale.

CAPODISTRIA — Ore 20,30: L'angolino dei ragazzi; 21: Telesport, Calcio; 21,45: Canale 27; 22: Calcio; 22,45: Punto d'incontro; 23,10: Gli allegri ammutinati del Bounty, film.

MONTECARLO — Ore 19,35: Cartoni animati; 19,50: Hondo; 20,45: Montecarlo sera; 20,50: Notiziario; 21,15: La sfida del marinaio, film; 22,50: Oroscopo di domani.

RADIO OGGI

1

Giornale radio: ore 13; 14; 15; 16; 18; 19; 21; 23
13,30 Show down
14,30 E pensare che ci piace il jazz
15,05 Sopra il vulcano un fiore
15,40 Carta bianca
16,30 Fine settimana
17,15 Lotto
17,20 L'età dell'oro
18,05 I Beatles
18,30 Dodici note, dodici segni
19,15 Ascolta, si fa sera
19,20 Microsolco in anteprima...
20 — Vernissage, di Vaclav Havel
20,50 Vally, di Catalani
23,05 Dama di cuori

2

Giornale radio: ore 13,30; 15,30; 16,30; 18,30; 19,30; 22,30;
12,10 Trasmissioni regionali
12,45 Radiotrionfo
13,40 La voce di Lucrezia Bori
14 — Trasmissioni regionali
15 — Cori da tutto il mondo
15,45 Musica allo specchio
16,33 Operetta, ieri e oggi
17,25 Lotto
17,30 Speciale Gr 2
17,55 Lei mi insegna
19,50 Si fa per ridere
21 — Festival di Vienna '77: Concerto diretto da Willi Boskovsky
22,45 Paris chanson

3

Giornale radio: ore 13,45; 15,15; 18,45; 20,45; 23
12,45 Succede in Italia
13 — Intermezzo
14 — Leonard Bernstein
15,30 Oggi e domani
16,15 Tutti i bambini buoni salgono in cielo
16,35 Ella Stignani
17 — Attualità sindacali
17,20 Coralità contemporanea
18 — Quale folk
19,15 Concerto della sera
19,45 Rotocalco parlamentare
20 — Pranzo alle otto
21 — L'avvocato veneziano, di Goldoni

RADIO ALTERNATIVE

RT Alternativa (Fm 104 Mhz) — Ore 16: Sabato stelle; 17,45: Il trovarobe; 21,15: Camarillo Brillo show.

Radio Gemini One (Fm 102,720 Mhz) — Ore 9,30: Linea diretta con Gianni Giglieri.

Radio Monte Bianco (Fm 103,700 Mhz) — Ore 18: La classica; 22: Un'ora con voi.

Radio Europa 3 (Fm 98,750 Mhz) — Ore 12: Per te donna (di Gloria Maggioni); 16,30: Teen News; 21: Ordine dei medici (urologia).

Radio Kitsch (Fm 101 Mhz) — Servizi sportivi in diretta; ore 16: Rock-shop e 20,15: Top-o-disco.

Radio Break (Fm 99,600 Mhz) — Ore 14 e 19,40: Torino sport; 14,30: Al canton dij barbaton; 15,45: Musica progressiva.

Radio Torino Liberty (Fm 96,500 Mhz) — Ore 16: Elastic rock; 17: Disco flash; 22: Piripop.

Radio Gamma (Fm 89,400) — Ore 14: No stop music; 19: For you (dediche); 20,30: Tombolata; 22,30: Gammaquiz.

Radio A.B.C. (Fm 97 Mhz) — Ore 15: International discotheque; 21: Abc spry; 3,30-7,30: Nottambuli o mattinieri?

Radio-Tele 2000 (Fm 105,900 91,200 Mhz) — Progressive-hard (al lunedì e il programmone domenica).

Radioreporter 93 — Ore 15: Top of the bill; 16,50: Canti e musiche nella tradizione popolare italiana; 17,20: Monografia; 22,50: Commedia.

Radio Centro 95 (Fm 94,900 Mhz) — Ore 14: Nashville; 16,15: Loving-playing in vetrina; 21,30: Signori l'orchestra.

Radio In (Fm 90 Mhz) — Ore 18: Maxi musica; 21: Musicomania; 22,30: Serata « in », dediche.

RT International (Fm 103,300 Mhz) — Ore 20,30: Il signor Robinson; 23: Donnie G. da New York.

Radio Italia Uno (Fm in stereofonia 92,600 Mhz) — Ore 8-12: Mattinata con voi; 12,20: Disc jockey; 20-22: Dediche; 22-1: Musica progressiva.

Teleradionord (Fm 102,300 Mhz) — Dalle ore 10,30 alle 12,30 e dalle 18 alle 20: Dediche; 12,30: Un'ora con...; 13,30: Musical box quiz.

Radio città futura (Fm 96,600 Mhz) — Ore 12,30-19,30: Radiogiornali; 15: La stampa e i giovani; 18: Quale scuola? 21: Il jazz.

Radio Young 2000 (Fm 102,200 Mhz) — Ore 9: Un'amica tante amiche; 14: Disco one; 15: Flash Back; 16: Disco musica; 17,30: Parliamone insieme.

Giornale Radio Piemonte (Fm 88,500 99,300 Mhz) — Ore 14: L' Balon; 15: Discoteca; 18,15: California; 19: Top 33; 19,30: Cinema oggi.

Radio proposta (Fm 88,750 Mhz) — Ore 13: I fatti della settimana; 14,30: Pomeriggio insieme; 19,30: Stasera con noi.

Radioflash (Fm 97,700 Mhz) — Tutti i giorni alle ore 13 e 19: Informazione democratica; Informazione infrarosse cultura; Informazione scuola - Annuncio dei programmi.

Radio Radicale (Fm 90,300) — Ore 18: Le lingue tagliate; 20,45: I 4 di Shangai.

Radio Universal (Fm 93,300 Mhz) — Ore 7: Buongiorno - Notizie - Oroscopo - Ricette; 10-12: Concorsi - Quiz; 13: Ballo liscio internazionale; 15-19: Pomeridiana.

Radio Sky 8 (Fm 92,500, Mhz 103) — Ore 13: M.G.F. Show; 17: Discoteca; 19: Pronto Radio Sky 8; 20,30: Rock Story.

Radio Manila (Fm 98,600) — Ore 7: Ma che bella giornata; 14,30: Siamo tutti poeti; 16,30: La nonna racconta; 17,30: Il calderone (gioco a quiz).

Radio Torino Centrale (Fm 94; 101,4 Mhz) — Ore 12 Hot Line; 17,30: Zizibum; 19,15: Permesso?... Avanti!

TEATRI E RITROVI

ALCIONE: riso al 28-6 ultimo strip variety show con Joy e Juliette. Viet. 18: Or.: 16,15; 21,30.
NUOVO - SALA VALENTINO: questa sera ore 21,30 « Barba Giacò dal Balon », Fervale 'd tradision piemonteisa. Pren. tel. 655.552.
ERBA: Estate al Cinema.

AL BAGATELLE (str. Cavoretto 2): 21.
BELLE ARTI: 16-21 orch. Bevione.
CASTELLINO: 21 I Marmittoni.
CHALET: 16-21 Lucyo Silvy.
CLUB 84: ore 15,45 Loris; ore 21 New Company.
DU PARC: ore 16-21 Boccaccio 71.
GARDEN: ore 21 Revival 70.
LE PARADIS (v. S. Massimo 14, t. 830.775): ore 22-2 Gruppo Bart.
MASSAUA: 21 Danilo e i Draghi.

MINI CABARET (tel. 613.660).
SAN GIORGIO - Valentino - Ristorante: Danze, orch. I Vocalmen.
SHAKER-PIANO BAR (C. Battisti 3): Lidya Ballile, Walther Troelsen.

CAPRICE DISCOTECA (Sacchi 16): 15.
VILLA GAY GIARDINO: dischi 21.

CINEMA PROVINCIA

AVIGLIANA
CORSO: Indianapolis.
GRANERO: 4 marmittoni alle grandi manovre.
CARMAGNOLA
ELIOS: Ma papà ti manda solo?
LUX: Frau Marlene.
MARGHERITA: Panico nello stadio.
SPLENDOR: Gli ultimi giganti.
CASELLE
ITALIA: Ilse la belva delle SS.
ROMA: Agente Jo Walker.
CIRIE'
CATALANO: Indianapolis.
ITALIA: L'ala o la coscia.
NUOVO: La bella e la bestia.
ORBASSANO
MODERNO: Buffalo Bill e gli indiani.
MONCALIERI
EXCELSIOR: L'Agnese va a morire.
NAZIONALE: Il ginecologo della mutua.
PINEROLO
HOLLYWOOD: 2 sporche carogne.
ITALIA: La banda del trucido.
NUOVO: Vizi privati...
SUSA
CENISIO: Malia.

CINEMA IN PIEMONTE E IN LIGURIA

ALESSANDRIA

ALESSANDRINO: Fase IV distruzione Terra.
AMBRA: Sturmtruppen.
CORSO: La signora è stata violentata.
CRISTALLO: Kakkiecstruppen.
GALLERIA: La piccola grande guerra.
MODERNO: Emanuelle in America.

ACQUI TERME
ARISTON: Sorbole, che romagnola.
CRISTALLO: Vizi privati pubbliche virtù.
GARIBALDI: Sfida a White Buffalo.
ITALIA: Febbre da cavallo.

CASALE MONFERRATO
MODERNO: Corvo Rosso non avrai il mio scalpo.
NUOVO: Febbre di donna.
POLITEAMA: Lo spavaldo.
VITTORIA: Eccesso di difesa.

FELIZZANO
COMUNALE: Tutti per uno botte per tutti.

NOVI LIGURE
CRISTALLO: chiuso per ferie.
IRIS: Ventun ore a Monaco.
ITALIA: Cielo di piombo ispettore Callaghan.
MODERNO: Tora Tora.

OVADA
LUX: La pantera rosa sfida l'ispettore Clouseau.
MODERNO: Napoli spara.
TORRIELLI: Emmanuelle l'antivergine.

S. SALVATORE MONF.
COMUNALE: L'unica legge in cui credo.

SERRAVALLE SCRIVIA
LARA: L'Agnese va a morire.

TORTONA
MODERNO: Caccia al montone.
SOCIALE: Emanuelle in America.
VERDI: Cielo di piombo ispettore Callaghan.

VALENZA PO
NUOVO ITALIA: Quinto potere.
TEATRO: Autostop rosso sangue.
POLITEAMA: Raptus erotico.

ASTI

LUX: Chissà se lo farei ancora?
POLITEAMA: La polizia indaga.
SALONE: Tepepà.
SPLENDOR: Due sul pianerottolo.
TEATRO: Arancia meccanica.
VITTORIA: Basta che non si sappia in giro.

CANELLI
BALBO: Passi furtivi nella notte buia.
RAGNO D'ORO: La gang dei Dobermann al servizio della legge.

MONCALVO
NUOVO: Carambola, filotto: tutti in buca.

NIZZA MONFERRATO
AURORA: Dimmi che fai tutto per me.
LUX: Vanessa.
SOCIALE: Amici più di prima.
VERDI: Il cinico, l'infame, il violento.

PORTACOMARO
ITALIA: Una città chiamata bastarda.

CUNEO

CORSO: Tutti defunti tranne i morti.
FIAMMA: Il reduce.
ITALIA: riposo.
LANTERI: riposo.
NAZIONALE: Eccesso di difesa.

ALBA
CORINO: Peccatori in provincia.
EDEN: Una donna chiamata Apache.

BOVES
NUOVO: Summit.

BRA
IMPERO: Scorpio.
POLITEAMA: La collina degli stivali.
SPAZIO BLU: Queimada (riservato ai soci).
VITTORIA: Un borghese piccolo piccolo.

BUSCA
NUOVO: Stupro.

CAVALLERMAGGIORE
SAN GIORGIO: Scaramouche.

CENTALLO
ALESSANDRA: L'eroe della strada.

CEVA
DORIA: Buffalo Bill e gli indiani.

CHERASCO
GALATERI: Il corsaro della Giamaica.

COSTIGLIOLE SALUZZO
NUOVO MODERNO: riposo.

FOSSANO
ASTRA: Gioventù.
IRIDE Stupro.

MONDOVI'
CORSO: Dieci secondi per fuggire.
ITALIA: Savana violenta.

PEVERAGNO
BISALTA: Ti spacco la faccia, ti spacco la testa.

PIASCO
LA ROSA: Il racket dei più violenti.

RACCONIGI
SOCIALE: Lo sparviero.

SALUZZO
ITALIA: Quinto potere.

SAVIGLIANO
AURORA: Che stangata ragazzi.
NAZIONALE: Paura in città.
RITZ: La fuga di Logan.

VERZUOLO
CORSO: La verginella.

NOVARA

ASTRA: Le ragazze Pon Pon.
COCCIA: E' nata una stella.
ELDORADO: Tepepa.
ESCELSIOR: Lo chiamavano Trinità.
FARAGGIANA: Il figlio del gangster.
VITTORIA: Il mucchio selvaggio.
S. CUORE: La smagliatura.

ARONA
ROMA: L'affittacamere.
MODERNO: Oggi a me domani a te.
LUX: Da mezzogiorno alle tre.

VERCELLI

ASTRA: Romanzo popolare.
CIVICO: Quelli dell'antirapina.
ITALIA: Car Wash.
PRINCIPE: Il Corsaro Nero.
VERDI: Ultimo appuntamento.
VIOTTI: Pubertà.

BIELLA
APOLLO: Storie immorali di Apollinaire.
MARCONI: Gli scassinatori.
MAZZINI: Casinò Royal.
ODEON: Gorgo.
SOCIALE: Conoscenza carnale.

BORGO D'ALE
VITTORIA: La prima notte di quiete.

CIGLIANO
AURORA: A forza di sberle.
SPLENDOR: Scandalo in famiglia.

SANTHIA'
IDEAL: Nerone.
SPLENDOR: Il cadavere del mio nemico.

GENOVA

AMBASSADOR: C'era una volta il West.
AMBRA: La grande fuga.
ARISTON: Ladro lui, ladra lei.
ASTOR: I sette samurai.
AUGUSTUS: Il mondo violento di Bobby Jo.
ELIOS: Venga a prendere il caffè da noi.
GIOIELLO: Morbosità proibite.
GRATTACIELO: La cugnetta inglese.
LUX: Il male di Andy Warhol.
NUOVO FALAZZO: Le ragazze pon pon.
OLIMPIA: I maghi del terrore.
ORFEO: Bestialità.
PLAZA: Cinque pezzi facili.
RITZ: La marchesa Von...
RIVOLI: Lo spavaldo.
SMERALDO: Emanuelle bianca e nera.
UNIVERSALE: Fase IV distruzione Terra.
VERDI: Due sporche carogne.
TEATRO POLITEAMA: Stagione lirica «La Bohème» di Puccini.

SAVONA

DIANA: 21 ore a Monaco.
ELDORADO: Piccolo gangster.
ARS: Il Vangelo secondo Simone e Matteo.
ASTOR: Ritornano quelli della calibro 38.
OLIMPIA: Cari mostri del mare.
JOLLY: Luna di miele in tre.
LUX: La scarpetta e la rosa.
SALESIANI: Ultimi bagliori di un crepuscolo.
FILMSTUDIO: Il rompicuori.

ALASSIO
COLOMBO: Il margine.
RITZ: Perfidi baci, languide carezze.

ALBENGA
ASTOR: La deportate della sezione speciale delle SS.
AMBRA: Il cadavere del mio nemico.
CRISTALLO: Disposto a tutto.

ALBISSOLA CAPO
DORIA: Una vita venduta.

ALBISSOLA MARE
MARCONI: Un borghese piccolo piccolo.

ALTARE
VALLECHIARA: Sandokan parte I.

CAIRO MONTENOTTE
SOCIALE: Il cadavere del mio nemico.
CRISTALLO: Agente Newman.
DELLA ROSA: Piccolo gangster.

CARCARE
ITALIA: Safari Express.
OLIMPIA: La favola di Biancaneve.

CALIZZANO
SCORPIONE: I figli del capitano Grant.

CERIALE
ODEON: Dudù Maggiolino a tutto gas.

FINALE LIGURE
VITTORIA: Maladolescenza.
ONDINA: 2002 seconda odissea.
IDEAL: Quinto potere.

LOANO
PERLA: 2002 seconda odissea.
LOANESE: Sally, il cucciolo del mare.
STELLA: Mister Klein.

PIETRA LIGURE
COMUNALE: Fantabus.

SPOTORNO
MIGNON: L'Agnese va a morire.

VADO LIGURE
AMBRA: Anima persa.

VARAZZE
TEIRO: Sturmtruppen.
VERDI: Charleston.
ARENA: Nell'anno del Signore.
LE PALME: Nina.

IMPERIA

CAVOUR: Debito coniugale.
ROSSINI: L'inquilino del terzo piano.
DANTE: La gang del parigino.
ODEON: Sole rosso.

BORDIGHERA
ZENI: Histoire d'O.
OLIMPIA: Il Corsaro nero.

DIANO MARINA
DIANESE: Gulliver nel paese di Lilliput.
PERGOLA: La dottoressa del distretto militare.

VENTIMIGLIA
EUROPA: Il figlio del gangster.
IMPERO: Ben Hur.

ARMA DI TAGGIA
CAPITOL: Il merlo in collegio.
CERRI: Bruce Lee superdrago.

SANREMO
ARISTON TEATRO: Car Wash.
CENTRALE: I giorni roventi del poliziotto Buford.
SANREMESE: Amanti latini.
SUPERCINEMA: Operazione triangolo d'oro.
LUX: Gran Prix.
ASTRA: Lo spavaldo.
MIGNON: Amore e delitto.
RITZ: Casanova e Co.

Sant' Agostino
V. S. Agostino, 5 tel. 535.983
ESPOSIZIONE
ASTA
di 300 dipinti importanti: Adami, Allimandi, Bertello, Bertinetti, Bo, Borra, Brindisi, Calandri, Campigli, Capino, Caruso, Carroll, Cassinari, Cavalieri, Cavallotti, Chicco, Colmo, Colombotto, Da Milano, Deabate, Eandi, Enotrio, Fugalli, Galante, Gallo, Garino, Guerlotti, Guidi, I due Cassoni, Levi, Lilloni, Lorenzatto, Lupo, Maccari, Manzone, Marchini, Mathieu, Matta, Manzio, I 3 Mario, Micheletti, Migneco, Montali, Montezemolo, Monti, Morando, Morbelli, Moreni, Musso, Omiccioli, Paulucci, Prato, Ramella, Risso, Roccati, Rosai, Ruggeri, Saroni, Sironi, Spazzapan, Stroppa, Sutherland, Tabusso, Treccani, Tuninetto, Valinotti, Vellan, Vercelli, Verdiani.
Orario 10-13; 15-20 compreso festivi
Si accettano dipinti importanti per l'asta

STAMPA SERA

Dove andiamo stasera

CRITICA
Capolavoro
Ottimo
Favorevole
Discusso
Mediocre

PUBBLICO
Eccezionale
Successo
Consensi
Discorde
Scarso

Cerissa di Charles Revson
La donna oggi. Così sicura di sè da non temere di mostrarsi vulnerabile. Comunica con il mondo.
PROFUMI Servetti

cinema prime visioni

AMBROSIO
c. Vittorio Eman. 52
Tel. 547.007

I magnifici sette, di John Sturges, con Yul Brynner, Steve McQueen, Charles Bronson, James Coburn, Eli Wallach, Robert Vaughn, Horst Bucholz (Usa - Colori) — Forse sugli schermi uno dei più spettacolari western americani, con le imprese dei sette implacabili cow-boys giustizieri. Non vietato.
★ Western

RIEDIZIONE (1969)
Orario 14,45 - 17,20 19,55 - 22,30
Ingresso L. 2000

ARCO-INC
c. Pr. Oddone 31
Tel. 484.621

Il dittatore dello Stato libero di Bananas, di Woody Allen, con Woody Allen, Suzy Joan, Louise Lasser, Jane Clark (Usa - Colori) — Giovanotto svagato viene coinvolto, in uno staterello sudamericano, nell'aspra lotta fra dittatore e capo rivoluzionario. Non vietato.
★ Satirico

RIEDIZIONE (1970)
Orario 15,20 - 17,10 19 - 20,50 - 22,30
Ingresso L. 1500

ARISTON
v. Lagrange 21
Tel. 546.147

In nome del popolo italiano, di Dino Risi, con Ugo Tognazzi, Vittorio Gassman, Yvonne Furneaux (Italia - Colori) — Magistrato integerrimo conduce l'inchiesta sulla morte di una giovane, nell'indagine viene coinvolto un industriale dalle molteplici attività. Non vietato.
★ Commedia drammatica

RIEDIZIONE (1971)
Orario 14,30 - 16,30 18,30 - 20,30
Ingresso L. 2000

ARLECCHINO
c. Sommeiller 22
Tel. 587.190

La signora è stata violentata, di V. Sindoni, con Pamela Tiffin, Carlo Giuffrè (Italia - Colori) — Sposina irlandese complessata, a tabù antichi è ancorata — poi scambia per lì la marijuana e si esibisce come una mondana. Vietato minori anni 14.
★ Commedia

RIEDIZIONE (1972)
Orario 15,20 - 17,15 18,55 - 20,35 - 22,30
Ingresso L. 2000

ASTOR
v. Violli 8
Tel. 519.516

3 donne, di Robert Altman, con Sissy Spacek, Shelley Duvall, Janice Rule (Usa - Colori) — Tre donne di diverse origini, una texana appena giunta in California, una ragazza sofisticata e sicura e una pittrice, si incontrano e i loro destini si fondono insieme. Premiato a Cannes per la migliore attrice (Shelley Duvall).
★ Commedia drammatica

Critica ●●●●
Pubblico ○○○○
Orario 14,40 - 17,15 19,45 - 22,20
Ingresso L. 2000

AUGUSTUS
piazza C.L.N.
Tel. 530.714

La stanza del vescovo, di Dino Risi, con Ugo Tognazzi, Ornella Muti, Patrick Dewaere (Italia - Colori) — Maestosa villa abitata da personaggi di diverso carattere, nasconde una misteriosa stanza che sembra rispecchiare i peccati e i rimorsi degli abitanti. Vietato minori anni 14.
★ Commedia drammatica

Critica ●●●
Pubblico ○○○○○
Orario 14,30 - 16,30 18,20 - 20,10 - 22,30
Ingresso L. 2000

CAPITOL
v. San Dalmazzo 24
Tel. 540.605

L'uomo di Santa Cruz, di Joe Manduke, con Lee Van Cleef, Jim Brown, John Marley, Giannis O'Connor (Israele - Colori) — Nuova avvincente avventura di un uomo solitario e pistolero eccellente, che si attira la violenza e l'odio dei nemici. Vietato minori anni 14.
★ Western - Novità

PRIMA VISIONE
Orario 14,40 - 16,40 18,40 - 20,40 - 22,40
Ingresso L. 2000

CENTRALE d'Essai
v. C. Alberto 27
Tel. 340.110

La signora Omicidi («The Ladykillers») di Alexander Mackendrick, con Alec Guinness, Peter Sellers, Herbert Lom, Cecil Parker, Danny Green (G.B. - Colori) — Ritorna uno dei più celebri e brillanti film ispirati a imprese ladresche di alta classe.
★ Giallo comico

RIEDIZIONE (1955)
Orario 10,30 - 15,40 17,20-19,20-40-22,30
Ingresso L. 1500

CORSO
c. Vittorio Eman. 50
Tel. 510.702

Tobruk, di Arthur Hiller, con Rock Hudson, George Peppard, Guy Stockwell, Nigel Green (Usa - Colori) — L'esercito britannico impegnato in una delle più dure battaglie del secondo conflitto mondiale, contro gli uomini del famoso generale Rommel. Non vietato.
★ Guerra

RIEDIZIONE
Orario 14,35 - 16,30 18,30 - 20,25 - 22,30
Ingresso L. 2000

CRISTALLO
v. Golto 5
Tel. 650.71.00

Non commettere atti impuri, di Giulio Petroni, con Barbara Bouchet, Luciano Salce, Claudio Gora, Marisa Merlini (Italia - Colori) — Figlio di un alto anticlericale e figlia di una donna bigotta, si sentono attratti reciprocamente, ma le sorprese familiari provocheranno una crisi nel giovane. Non vietato.
★ Commedia

RIEDIZIONE
Orario 15,30 - 17,15 19 - 20,45 - 22,30
Ingresso L. 2000

DORIA
v. Cramsci 9
Tel. 542.422

Car Wash, di Michael Schultz, con Franklin Ajaye, George Carlin, Ivan Dixon, Lorraine Gary (Usa - Colori) — Divertenti e incredibili avventure fra i clienti di passaggio di una «stazione di servizio», dove tutto può accadere. E' il primo dei film presentati a Cannes. Vietato 14.
★ Commedia

Critica ●●
Pubblico ○○○○
Orario 14,45 - 16,40 18,40 - 20,40 - 22,40
Ingresso L. 2000

GIOIELLO
v. C. Colombo 31
Tel. 500.760

Cara dolce nipote, di Andrea Bianchi, con Femi Benussi, Ursula Heinle, Francesco Parisi, Lucio Flauto (Italia - Colori) — Zii, cugini e tutto il parentado sono coinvolti, con gli spettatori, in una girandola festosa e provocante condotta dalla più sexy delle nipoti. Vietato minori anni 18.
★ Commedia erotica - Novità

OGGI LA PRIMA
Orario 14,30 - 16,30 18,30 - 20,30 - 22,30
Ingresso L. 2000

IDEAL
c. Beccaria 4
Tel. 541.523

I giorni roventi del poliziotto Buford, di Earl Bellamy, con Bo Svenson, Richard Jaekel, Bruce Glover (Usa - Colori) — Poliziotto implacabile contro la criminalità e ogni forma di violenza, è il bersaglio dei killers pagati dalle organizzazioni per eliminarlo. Non vietato.
★ Poliziesco

Critica ●●
Pubblico ○○○○
Orario 15,30 - 17,15 19 - 20,45 - 22,30
Ingresso L. 2000

LILLIPUT
v. XX Sett. 15 bis
Tel. 537.100

Tutti defunti... tranne i morti, di Pupi Avati, con Gianni Cavina, Francesca Marciano, Carlo Delle Piane (Italia - Colori) — Oscura profezia grava su un castello dove una mano guantata di nero si aggira uccidendo gli abitanti. La terrificante vicenda è vista in chiave farsesca. Viet. minori anni 14.
★ Horror comico

Critica ●●
Pubblico ○○○○
Orario: 14,30 - 16,30 18,30 - 20,30 - 22,30
Ingresso L. 2000

LUX
Gall. S. Federico
Tel. 541.283

Professione: assassino, di Michael Winner, con Charles Bronson, Jean-Michael Vincent, Keenan Wynn, Jill Ireland (Usa - Colori) — Killer meticoloso e senza turbamenti, si affianca un giovane a cui insegna il mestiere, più tardi scoprirà che l'allievo gli prepara giorni tragici. Non vietato.
★ Drammatico

RIEDIZIONE (1972)
Orario 14,40 - 16,40 18,40 - 20,40 - 22,30
Ingresso L. 2000

METROPOL
v. Pr. Tommaso 6
Tel. 6505.470

Il penetrante profumo dell'adulterio, di Henry Sala, con Sandra Tourner, Fabienne Tansel, Brigitte Mannin, Henry Lafleur (Francia - Colori) — Donne stanche della legalità del matrimonio, trovano nelle avventure extra coniugali il sapore eccitante che cercavano. Vietato minori anni 18.
★ Sexy

PRIMA VISIONE non recensita
Or.: 14,30 - 16 - 17,40 19,10 - 20,40 - 22,30
Ingresso L. 1500

NAZIONALE
v. Pomba 7
Tel. 518.850

Penitenziario femminile per reati sessuali di Jess Franco, con Lina Romay, Paul Muller, Martine Stedil, Roger Garyon (Usa - Colori) — La violenza e la depravazione che nascono nei carceri femminili e gli abusi a cui le detenute vengono sottoposte. Vietato minori anni 18.
★ Drammatico

PRIMA VISIONE non recensita
Or.: 14,30 - 16 - 17,40 19,10 - 20,50 - 22,30
Ingresso L. 2000

OLIMPIA
v. Arsenale 31
Tel. 532.448

Maladolescenza, di Pier Giuseppe Murgia, con Martin Loeb, Lara Wendel, Eva Ionesco (Italia-Germania - Colori) — Una foresta ai confini della Boemia, è il teatro dell'iniziazione sessuale, dolce e sadica allo stesso tempo, di due irrequiete adolescenti succubi di un coetaneo. Vietato minori anni 18.
★ Drammatico

Critica ●
Pubblico ○○○○○
Orario 14,30 - 16,30 18,30 - 20,30 - 22,30
Ingresso L. 2000

REPOSI
v. XX Settembre 15
tel. 531.400

Don Camillo, di Julien Duvivier, con Gino Cervi, Fernandel, Saro Urzì (Francia - Colori) — Tornano le famose liti fra Don Camillo, simpatico parroco di campagna e Peppone sindaco comunista del paese emiliano di Brescello. Entrambi son di buon cuore ma la politica li divide. Non vietato.
★ Commedia

RIEDIZIONE (1951)
Orario 14,30 - 16,30 18,30 - 20,30 - 22,30
Ingresso L. 2000

ROMANO
Galleria Subalpina
Tel. 510.145

Vizi privati, pubbliche virtù, di Miklós Jancsó, con Lajos Balazsovits, Pamela Villoresi, Franco Branciaroli, Thérese Ann Savoy, (Italia-Jugoslavia-Francia - Colori) — Erede al trono, conosce il padre e la rigida etichetta di corte, con eccitanti e piacevoli giochi erotici. Processato, assolto, disgustato, ma vietato minori anni 18.
★ Drammatico

Critica ●●●
Pubblico ○○○○
Orario 15 - 16,45 18,30 - 20,30 - 22,30
Ingresso L. 2000

STUDIO KITZ
v. Acqui 2
Tel. 830.521

Un uomo da buttare, di John Avildsen, con Burt Reynolds, Art Carney, Conny Van Dike, Jerry Reed (Usa - Colori) — Giovane sbandato amante di tutte le follie degli Anni '50, rapinatore solitario di stazioni di servizio, incontra quella che sembra essere l'unica ragazza onesta della città. Non vietato.
★ Commedia

Critica ●●●
Pubblico ○○○
Orario 16,30 - 18,30 20,30 - 22,30
Ingresso L. 1500

TORINO
v. Buozzi 6
Tel. 530.353

Papillon, di Franklin J. Schaffner, con Steve McQueen, Dustin Hoffman, Victor Jory, Don Gordon, Anthony Zerbe (Usa - Colori) — La ripetute fughe dalla Guyana di «Papillon», il leggendario galeotto-scrittore, che ha narrato le sue avventure. Non vietato.
★ Avventuroso

RIEDIZIONE (1973)
Orario 14,30 - 17,10 19,40 - 22,20
Ingresso L. 1500

VITTORIA
v. Roma 336
Tel. 511.789

Due sporche carogne, di Jean Herman, con Alain Delon, Charles Bronson, Brigitte Fossey (Francia - Colori) — Reduci dall'Algeria, tornati in patria meditano un grosso colpo, ma una ragazza si metterà fra i due disturbando i piani. Non vietato.
★ Avventuroso

RIEDIZIONE (1968)
Orario 14,30 - 16,30 18,30 - 20,30 - 22,30
Ingresso L. 2000

proseguimenti prime visioni

ALEXANDRA
v. Sacchi 18
Tel. 511.293

Striptease, di German Lorente, con Corinne Cléry, Terence Stamp, Pilar Velasquez, Fernando Rey (Francia - Colori) — Spogliarellista di «night» a Palma di Majorca affascina signore anziano e facoltoso. Ingelosisce altra donna, irretisce giovane regista e punisce se stessa. V. 18.
★ Commedia drammatica

Critica ●
Pubblico ○○○
Orario 14,10 - 16,15 18,20 - 20,25 - 22,30
Ingresso L. 1000

ALFIERI Cinestivo
Piazza Solferino 4
Tel. 535.440

Totò, I pompieri di Viggiù, di Mario Mattoli, con Totò, Carlo Campanini, Carlo Dapporto, Isa Barzizza, Nino Taranto (Italia - Bianco e nero) — A Viggiù da anni non si verifica un incendio, i pompieri sono perciò inutili, ma ci sarà anche per loro l'occasione di riscattarsi. Non vietato.
★ Commedia

RIEDIZIONE (1949)
Orario 18,30 - 20,30 22,30
Ingresso L. 1000

ASTRA
v. R. Pilo 6
Tel. 753.597

Malizia, di Salvatore Samperi, con Turi Ferro, Laura Antonelli, Alessandro Momo, Tina Aumont (Italia - Colori). Nella Sicilia del 1959, cameriera «sexy» e tuttofare tenta la concupiscenza di maturo vedovo e di suo figlio giovinetto. Vietato minori anni 18.
★ Commedia

RIEDIZIONE
Orario 20 - 22,30
Ingresso L. 1000

COLOSSEO
v. Mad. Cristina 73
Tel. 651.034

La banda del trucido, di Stelvio Massi, con Tomas Milian, Luc Merenda, Katia Christine, Franco Citti (Italia - Colori) — «Monnezza» il simpatico bandito architetta con la sua banda nuove imprese, contrastato da un altrettanto simpatico e deciso poliziotto. Vietato minori anni 14.
★ Poliziesco

Critica ●
Pubblico ○○○○
Orario 14,30 - 16,30 18,30 - 20,30 - 22,30
Ingresso L. 1000

FORTINO
v. Ciana 47
Tel. 486.560

La trappola di ghiaccio, prodotto e diretto da Walt Disney, con Joan Conlu, Emile Genest (Usa - Colori) — L'avventurosa vita di Nikki che, perduto il padrone nelle rapide viene raccolto da individui che lo usano per la lotta fra i cani a scopo di lucro. Non vietato.
★ Avventuroso

RIEDIZIONE
Orario 20 - 21,30 22,35
Ingresso L. 1000

LA PERLA
c. De Gasperi 28
Tel. 584.791

La collina degli stivali, di Giuseppe Colizzi, con Terence Hill, Bud Spencer, Lionel Stander (Italia - Colori) — Pistolero inseguito da un gruppo di banditi che vuole appropriarsi di una carta in suo possesso, trova nel capo di un circo un alleato per sgominare la banda. Vietato minori anni 14.
★ Western

RIEDIZIONE (1969)
Orario 15,05 - 16,45 18,35 - 20,30 - 22,25
Ingresso L. 1500

MAFFEI
v. Pr. Tommaso 5
Tel. 683.354

Una ragazza e due pessi, di Guy Ferrol, con Sandra Julien, Virginia Vignon, Jacques Cornet (Francia - Colori) — Menage a tre condotto da una disinibita giovane con una amica e un attraente giovanotto. Vietato minori anni 18.
★ Sexy

PRIMA VISIONE non recensita
Or. 14,30 - 16 - 17,40 19,10 - 20,30 - 22,30
Ingresso L. 2000

MASSIMO
v. Montebello 8
Tel. 876.061

La banda del trucido, di Stelvio Massi, con Tomas Milian, Luc Merenda, Katia Christine, Franco Citti (Italia - Colori) — «Monnezza» il simpatico bandito architetta con la sua banda nuove imprese, contrastato da un altrettanto simpatico e deciso poliziotto. Vietato minori anni 14.
★ Poliziesco

Critica ●
Pubblico ○○○
Orario 14,30; 16,30; 18,30; 20,30; 22,30
Ingresso L. 2000

MASSAUA
p. Massaua 9
tel. 795.803

Il figlio di Spartacus, di Sergio Corbucci, con Steve Reeves, Jacques Sernas, Gianna Maria Canale, Claudio Gora (Italia - Colori) — Il figlio del celebre schiavo che ha guidato la rivolta contro i Romani, continua l'opera paterna soffrendo le stesse pene. Non vietato.
★ Colosso storico

RIEDIZIONE (1962)
Orario 16,30 - 18,30 20,30 - 22,30
Ingresso L. 1000

ORFEO
p. Carlina
Tel. 518.114

La bolognese, di Alfredo Rizzo, con Franco Gonella, Alen Collins, Roberto Lorell, Cinzia Romanazzi (Italia - Colori) — Uscita dal collegio e tornata al paesello, bella fanciulla dà ai compaesani lezioni di sesso. Viet. minori anni 18.
★ Sexy

RIEDIZIONE (1976)
Orario 15 - 16,30 - 18 19,30 - 21 - 22,30
Ingresso L. 1500

FUNTODUE Cinema d'Essai
v. Garibaldi 33
Tel. 545.245

Il flauto magico, di Ingmar Bergman, con Josef Köstlinger, Irma Urrila, H. Hagegard (Svezia - Colori) — L'immortale capolavoro di W. A. Mozart portato sullo schermo in un film (non una statica cine-opera) diretto dal geniale maestro scandinavo della regia e fotografato da Sven Nykvist.
★ Fantastico

Critica ●●●●●
Pubblico ○○○○○
Orario 15 - 17,30 20 - 22,30
Ingresso L. 1000

seconde e altre visioni a Torino

CROCETTA - S. RITA - MIRAFIORI

ADRIANO
v. Sacchi 65
Tel. 587.715
Banditi a Milano.
★ Drammatico

GIARDINO
v. Montalcone 62
Tel. 326.873
Nevada Smith, McQueen. Non viet. (Ingr. 500). ★ Avventuroso

MIRAFIORI
c. Cosenza 68
Tel. 390.867
Missouri, M. Brando, J. Nicholson. Non viet.
★ Western

S. RITA*
v. Vernazza 26
Tel. 325.036
Tamburi lontani, G. Cooper.
★ Western

SMERALDO
v. Tunisi 92
Tel. 390.711
Cattivi pensieri, U. Tognazzi, E. Fenech. V. 14. (Ingr. 600).
★ Commedia

VINZAGLIO
c. D. Abruzzi 102
Tel. 598.125
Ritornano quelli della calibro 38. A. Sabato, G. Albertini, D. Lasander. 3.a vis. Or.: 20,25; 22,30. Viet. 18.
★ Drammatico

ZONA S. PAOLO

AMERICA
v. Fréjus 27
Tel. 446.764
Distruggete Knox la Terra è in pericolo.
★ Fantascienza

ELISEO
v. Monginevro 42
Tel. 335.815
Quelli dell'antirapina, Richardson, Lander. Non viet. (Ingr. 600).
★ Poliziesco

SAN PAOLO
v. Cesana 80
Tel. 372.637
15-16,30 per ragazzi: Heckle il maggiordino sempre più matto. 20: Sfida a White Buffalo. Non viet. (Ingr. 600).
★ Avventurosi

ZONA FRANCIA

BERNINI
c. Tassoni 3
Tel. 773.843
La poliziotta fa carriera, E. Fenech. V. 14.
★ Commedia

ELIOS
v. Val Logarina 40
Tel. 798.146
Di che segno sei? Viet. 14.
★ Commedia a episodi

ODEON
v. Venaria 8
Tel. 772.362
Il kobra, Benedict. V. 14. (Ingr. 500).
★ Drammatico

STAR
v. Domodossola 48
Tel. 772.990
Quelli dell'antirapina, A. Sabato. Colori Non vietato.
★ Poliziesco

ZETA D'ESSAI
v. Chivasso 88
Tel. 772.907
La pantera rosa sfida l'Ispettore Cinoseau, P. Sellers. Col. Or.: 20,30; 22,30
★ Poliziesco comico

ZONA S. DONATO

DIANA
c. R. Margherita 220
Borsalino e C., A. Delon, Techn. Non viet. ★ Avventuroso

ROMA - INC.
v. S. Donato 40 bis
Tel. 487.765
Dracula cercava sangue di vergine e morì di sete. ★ Horror

UMBRIA*
v. Ascoli 30
Tel. 485.912
Maciste contro lo sceicco. Candidato all'obitorio.
★ Avventurosi

MADONNA CAMPAGNA - LUCENTO

ALBA
c. Grosseto ang. v. Stradella
Squadra antirapina, T. Millan, J. Palance. Techn. ★ Poliziesco

AMBRA
v. Ch. d. Salute 77
Tel. 297.197
Pinocchio di Walt Disney Or.: 20,30; 22,30. ★ Dis. animato

APOLLO
largo Giachino 91
Tel. 215.685
Histoire d'O, Clery-Steel. Viet. 18.
★ Sexy

EDERA
Il tetto in piazza, R. Montagnani, R. Podestà. Viet. 18.
★ Commedia

JOLLY
v. Veronese 138
Tel. 290.161
La presidentessa, M. Melato, J. Dorelli. Non viet. (Ingr. 500).
★ Commedia

LUCE*
strada Lucento 3
Tel. 731.615
Bruce Lee il furore della Cina colpisce ancora. + Lotta orient.

LUINI*
v. Luini 90
Tel. 290.539
Ciccio e Franco due assi guantone. Tarzan.
★ Farsa ★ Avventuroso

LUTRARIO
v. Stradella 10
Tel. 280.742
Sfida a White Buffalo, Charles Bronson.
★ Avventuroso

MURIALDO
L'eredità dello zio buonanima. Ap. 16,30; ult. 21.
★ Commedia

ORIONE
viale Mughetti 18
Il profeta del gol.
★ Documentario

SPLENDOR
v. Bibiana 109
Tel. 296.336
Lo squalo, R. Schelder, R. Shaw, Techn. Non viet. Or.: 20; 22,30.
★ Drammatico

ZONA MILANO - REGIO PARCO

ARS
c. R. Parco 142
Tel. 203.588
Taxi driver, Robert De Niro.
★ Drammatico

FALCHERA
v. Tanaro 30
Tel. 262.1665
A muso duro, Charles Bronson.
★ Avventuroso

LANTERI*
c. G. Cesare 80
Tel. 284.134
Totò guardia e ladri.
★ Commedia

MAIOR
l.go G. Cesare 105
Tel. 287.974
Peccatori di provincia, R. Montagnani, F. Benussi. Viet. 18. (Ingr. 600).
★ Commedia

ORIENTE
v. D. Chiesa 36
Tel. 241.663
Le tre sfide di Tarzan. Non viet.
★ Avventuroso

SEMPIONE
c. Vercelli 144
Tel. 280.332
La donna della domenica, M. Mastroianni, J. L. Trintignant. Non viet. (Ingr. 500). ★ Giallo

SOCIALE
v. Courmayeur 2
Tel. 850.608
Febbre da cavallo, L. Proietti, C. Spaak. Non viet. (Ingr. 600).
★ Commedia

ZENIT
v. Corelli 1
Tel. 267.697
I magnifici tre di Trinità, D. Martin. Non viet (Ingr. 500).
★ Avventuroso

ZONA VANCHIGLIA - BORGO PO

ARIZONA
c. Belgio 53
Tel. 874.171
Charleston, Bud Spencer. Non viet. Or.: 20,15; 22,30.
★ Avventuroso

ARTISTI d'Essai
v. G. di Barolo 24
Tel. 831.374
Per amore di Cesarina, di V. Sindoni con W. Chiari, O. Beltmieri. Or.: 20,15; 22,30.
★ Commedia

ERIDANO d'Essai
c. Casale 106
Tel. 832.086
Quinto potere, di S. Lumet con W. Holden, P. Finch. Or.: 20,15; 22,30.
★ Drammatico

ZONA NIZZA - LINGOTTO

CABIRIA
P. Bengasi
Tel. 660.555
Centro della Terra continente sconosciuto.
★ Fantascienza

ITALIA
v. Nizza 138
Tel. 694.021
Nevada Smith, McQueen. Non viet. (Ingr. 600). ★ Avventuroso

NIZZA*
v. Biglieri 5
Tel. 697.079
Le meravigliose favole di Andersen.
★ Fiabesco

S. LUIGI*
v. Ormea 4
Tel. 682.471
Cinque matti vanno in guerra.
★ Commedia

SPEZIA
v. Nizza 170
Tel. 693.617
Lager Sadis. Viet. 18.
★ Drammatico

* Cinema a carattere parrocchiale

ZONA CENTRO

CRAVESANA*
v. Avogadro 3
Tel. 530.495
L'albero dalle foglie rosa, M. Merlini, R. Cestié. Colori.
★ Commedia

GIOBERTI
v. Gioberti 7
Tel. 513.403
Il figlio di Aquila Nera.
★ Avventuroso

MOVIE CLUB
v. Giolitti 8
Tel. 544.077
Rassegna fantastico: Dr. Cyclops di E. B. Schoedsack. Or.: 20,45; 22,30.
★ Fantascienza

PO
v. Po 21
Tel. 510.496
Il giustiziere sfida la città, Tomas Milian.
★ Drammatico

REGINA
c. R. Margh. 123
Tel. 530.885
Emanuelle l'antivergine. Viet. 18.
★ Sexy

VITT. VENETO
p. V. Veneto 5
Tel. 871.642
Barbagia, la città del malessere. Non viet.
★ Drammatico

A.B.C.
c. Brescia 28
Tel. 850.463
Un borghese piccolo piccolo, Alberto Sordi. V. 14. (Ingr. 700).
★ Drammatico

ACADEMIA CINESTUDIO
v. Oropa 3
Tel. 882.437
Gli amici di Nick Exard, L. Morenda, L. J. Cobb. Non viet. Or.: 20,15; 22,30.
★ Avventuroso

ACAPULCO
v. Donizetti 6
p. Nizza
Tel. 651.264
Strip tease, Clarinne Clery, M. Piazida. Viet. 18. Or.: 16,30; 18,30; 20,30; 22,30.
★ Commedia drammatica

CONTINENTAL
via Nizza 348
Tel. 697.068
Un borghese piccolo piccolo, Alberto Sordi. Viet. 14.
★ Drammatico

ERBA D'ESSAI
c. Moncalieri 241
Tel. 690.467
I più bei film di guerra: Il giorno più lungo, di Ken Annakin, con J. Wayne, R. Mitchum, H. Fonda, M. Ferrer, R. Burton, P. Lawford, K. Moore, C. Jurgens, Bourvil. Or.: 19,30; 22,30.
★ Guerra

FARO
v. Po 30
Tel. 832.214
Fase IV distruzione Terra, Michael Murphy, Lynne Frederich, Techn. Non vietato.
★ Fantascienza

FIAMMA
c. Trapani 57
Tel. 572.057
Fase IV distruzione Terra, Michael Murphy, Lynne Frederich, Techn. Non vietato.
★ Fantascienza

HOLLYWOOD
c. R. Margh. 106
Tel. 851.904
5 colpi che frantumano, Fan Yang. Viet. 14.
★ Lotta orientale

PIEMONTE
v. Nizza 32
Tel. 652.758
La grande fuga, S. McQueen, C. Bronson. Non vietato.
★ Avventuroso

PRINCIPE
v. P. d'Acaja 45
Tel. 760.951
La banda del trucido, T. Milian. Viet. 14. Ap. 15,20; ult. 22,30.
★ Poliziesco

STATUTO
v. Cibrario 16
Tel. 487.051
9 ospiti per un delitto, Kennedy, Richardson. Viet. 18. Ap. 15; ult. 22,30. (Ingr. 600).
★ Giallo sexy

Al cinema si va a qualsiasi ora, senza trascurare impegni

RIDUZIONI ENAL-AGIS

Cinema: Arco, Roma Inc. (oggi e domani). — Ippodromo Stupinigi-Vinovo: (20,45, Trotto). Enal alla cassa. — Campo Diamante (via Passo Buole) Baseball serie A: Juventus 48-Sporting (ore 21). Enal alla cassa.